Impresso nas machinas rotativas de MARINONI

Correio da Manhã

Director -- EDMUNDO BITTENCOURT

Impresso em papel da casa P. PRIOUX & C. --Paris

ANNO VIII -- N. 2.581 | RIO DE JANEIRO -- SABBADO, 8 DE AGOSTO DE 1908 | Redacção — Rua do Ouvidor n. 117

ASSIGNATURAS
Anno.................... 30$000
Semestre.................. 15$000

Assumptos portuguezes

Os crimes de um ex-conselheiro da corôa — Tratados de commercio — A concorrencia aos vinhos portuguezes — Exposição de creanças — A Voz do Operario — Ainda um desmentido a proposito dos adeantamentos.

A questão dos adeantamentos á casa real, liquidada já na Camara dos Deputados, perdeu toda a importancia. Verificou-se, por fórma legitima, que a quasi totalidade daquelles adeantamentos se justificam com as despesas inherentes á recepção de chefes de Estado estrangeiros, e que os adeantamentos feitos ao rei não vão, proporcionalmente, além daquelles que o governo é autorizado a conceder a quaesquer funccionarios publicos.

A nota curiosa a este respeito está nas declarações feitas na Camara dos Pares pelo sr. Augusto José da Cunha, que confessou ter ordenado alguns desses adeantamentos, pelo que foi penitenciar-se, dizendo que commettera um crime, estando prompto a sujeitar-se ás consequencias dos actos que praticou.

Essas consequencias são nenhumas, e porque o eminente republico o sabe assim é que elle foi corajosamente levar a cabeça ao cutello!

Depois accrescentou que os successivos erros praticados pela monarchia lhe tinham levado ao espirito a convicção de que é mister que o paiz mude de instituições.

Ora, o escandalo que mais fortemente vibrou no paiz e mais pretextos deu á rhetorica demolidora dos republicanos, foi o dos adeantamentos. O ex-conselheiro da corôa confessa que elle proprio praticou o crime desses adeantamentos. Mas o ex-conselheiro não é nem foi nunca, para a felicidade de todo o paiz, a monarchia. Si o ex-conselheiro errou, si delinquiu, e com elle outros illustres homens politicos que passaram pelas cadeiras do poder, por que levar á conta corrente da familia real e das instituições politicas a responsabilidade desses erros ou desses delictos?

A verdade, porém, é que nem o ex-conselheiro errou nem erraram os outros conselheiros da corôa. Todos elles obedeceram á necessidade instante de attender a difficuldades de momento e em condições excepcionaes. O unico erro foi não terem immediatamente feito legalizar os seus actos de administradores do paiz.

* * *

Telegramma recente nos diz que o parlamento votou o projecto das sobretaxas para os generos de importação, e que os republicanos votaram tambem esse projecto.

Responde-se assim, nos limites do immediatamente possivel, á crise economica por que Portugal vae passando, com a diminuição sensivel das suas exportações. As sobre-taxas darão ao governo uma arma necessaria para a organização de tratados de commercio, com os paizes que a Portugal fornecem materias primas para as industrias e que são compradores de productos nacionaes, principalmente de vinhos.

A Allemanha, em 1905, vendeu para Portugal 10.427 contos, e comprou 7.054 contos; no mesmo anno a Inglaterra apresentou um *deficit* na balança commercial de 23.768 contos. E' nestes dados que o governo vae apoiar-se para obter melhores mercados para os productos portuguezes, em troca de compensações acceitaveis.

Resta o Brasil. Com este paiz, onde se accentua a diminuição das entradas de Portugal, o accordo commercial é mais difficil si fôr estabelecido apenas sobre protecções alfandegarias para determinados generos.

Portugal é ainda uma grande potencia colonial, e os productos que o Brasil offerece ao commercio mundial são eguaes aos que o reino possue, em notavel quantidade e qualidade, nas suas colonias.

Parece-nos que em Portugal não se estudou ainda a causa principal da decadencia em que vae a exportação de vinhos para o Brasil. Si o assumpto tivesse sido estudado convenientemente, saber-se-ia ali que os vinhos hespanhoes são vendidos no Brasil com a bem sensivel differença média de 30 ‰ no preço de pipa, sem que os vinhos dos nossos vizinhos gozem de favores aduaneiros especiaes. A Hespanha tem habilidosamente conquistado os mercados brasileiros, não só aperfeiçoando a sua producção, mas barateando os preços de venda. Entrou francamente na concorrencia, e os vinhos portuguezes, de parte, são muito logicamente postos fóra de combate, pois é coisa averiguada em toda a parte do mundo que o commercio tem interesses a defender antes do que sentimentalidades a avigorar.

Deante da egualdade dos preços, será preferido o vinho portuguez, não ha duvida; mas com as differenças que apontamos, os commerciantes que teimassem em só vender os vinhos de Portugal seriam fatalmente esmagados pelos adversarios.

As concessões de Portugal ao Brasil só podem, pois, basear-se num porto franco cedido a este paiz, sem peias alfandegarias de nenhuma especie, de sorte que Lisboa seja para o Brasil um cáes privilegiado. E, si partir deste ponto, talvez que o governo obtenha alguma vantagem, devendo aliás os viticultores contar, apezar disso, com a concorrencia da Hespanha que é quem, principalmente, esmaga a exportação dos nossos vinhos.

* * *

Referimo-nos já á exposição de creanças organizada pelo *Seculo*, de Lisboa, com premios para aquellas que apresentarem melhor robustez e maxima belleza. Esses premios são em dinheiro.

Aberta a inscripção de creanças, o successo obtido pelo *Seculo* foi formidavel. No primeiro dia inscreveram-se 600; no 2º, 203; no 3º, 976; no 4º, 1.613; no 5º, 883 e no 6º, 2.057. Um total de 5.732 creanças até 10 annos de edade desfilaram em 6 dias pelas salas daquelle jornal, continuando a inscripção.

Quatorze medicos e duas medicas faziam a observação, pesagem e medição das creanças, registrando-as convenientemente e exercendo nellas observação constante até o dia do concurso. Creanças de familias de todas as classes sociaes estão inscriptas naquelle certamen original e absolutamente fecundo em resultados de toda a especie.

* * *

Telegramma recente nos diz que o parlamento portuguez resolveu conceder á Sociedade Voz do Operario um terreno para nelle ser construida a séde dessa sociedade. Para quem não conhece esta instituição, damos as seguintes notas:

A Sociedade Voz do Operario foi constituida ha cerca de 30 annos, por operarios manipuladores de tabacos de Lisboa. O seu principal objectivo é a instrucção das classes operarias. Só em Lisboa tem 50.000 associados, que pagam a quota semanal de 20 réis. Tem escolas proprias e subsidia escolas particulares, para a educação dos filhos de seus associados. Nos ultimos cinco annos habilitou 2.340 alumnos para exame, ficando approvados 1.952. Em 1906 e 1907 admittiu nas suas escolas 932 alumnos.

De 1880 até 1907, esta sociedade teve de receita 528 contos e de despesa 497, tendo gasto com as escolas 180:155$372. No anno escolar de 1906-1907 gastou com a instrucção 21 contos. Estes algarismos referem-se todos á moeda forte.

Além do serviço da instrucção, a Voz do Operario faz o enterro de seus associados que falleçam e entrega ás familias destes uma determinada verba para luto.

E' uma associação benemerita do paiz, que com toda a justiça chama para si a attenção do governo e dos legisladores, merecendo as considerações que provocam aquelles que se affirmam pela sua utilidade social.

* * *

A proposito ainda de *adeantamentos*: A *Vanguarda*, orgão republicano, chefiado pelo sr. Magalhães Lima, affirmou que a casa Henry Burnay & C., possuia letras de varios membros da familia real; que o finado rei d. Carlos, o infante d. Affonso e a sra. d. Maria Pia repetidas vezes levantaram dinheiros naquella casa bancaria.

Os srs. Henry Burnay & C. responderam promptamente: que a sua casa não tem, nem em tempo algum teve, em seu poder ou á sua ordem, letras nem de varios nem de um unico membro da familia real; que nem d. Carlos nem d. Affonso se soccorreram daquella casa para qualquer operação e que, portanto, nada lhe devem; finalmente, que a sra. d. Maria Pia deve apenas uma insignificante quantia por pagamentos feitos de sua ordem.

E assim continúa o desmoronar do castello de fantasias, que a maldade construira com o fim de preparar o aniquilamento das seculares instituições politicas portuguezas!

Eugenio Silveira

Topicos e Noticias

O TEMPO

Um dia de sol aurifulgente e de céo suavemente colorido o de hontem.

A graduação minima, marcada nos thermometros do Castello, foi de 19º,2 e a maxima de 21º,8.

— O boletim telegraphico da Repartição da Carta Maritima registrou as seguintes observações:

Belém, 24º,3; S. Luiz, 27º,8; Fortaleza, 27º,3; Natal, 27º,8; Recife, 25º,6; Aracajú, 26º,5; Ondina, 23º,5; S. Salvador, 22º,5; Ilhéos, 23º,0; Cuyabá, 22º,4; Uberaba, 19º,3; Victoria, 21º,8; Barbacena, 15º,4; Juiz de Fóra, 17º,2; Campinas, 17º,7; S. Paulo, 9º,88; Santos, 7º,5; Paranaguá, 17º,0; Curityba, 9º,5; Guarapuava, 13º,2; Posadas, 13º,0; Florianopolis, 14º,1; Corrientes, 15º,0; Itaqui, 13º,7; Porto Alegre, 14º,6; Santa Maria, 12º,0; Bagé, 12º,4; Rio Grande, 12º,0; Cordoba, 4º,0; Rosario, 5º,0; Mendoza, 5º,0; Buenos Aires, 5º,0; Montevidéo, 7º,0.

Em Barbacena trovejou na tarde de ante-hontem.

As temperaturas minimas das médias de ante-hontem verificaram-se em Curityba, com 7º,00, e em Montevidéo, com 7º,25.

HONTEM

Estiveram no palacio do Cattete os srs.: senadores Alfredo Ellis e Alvaro Machado; deputados Palmeira Ripper, Camillo Soares e Joaquim Cruz; general Gumercindo Ferreira da Silva, drs. Agilberto Xavier, Rodolpho de Moraes Filho, João Franklin de Alencar Lima, Joaquim Xavier da Silveira Junior, Francisco de Paula Oliveira, Francisco Antonio de Almeida Junior, Luiz Soares de Gouvêa, F. M. das Chagas Doria, Ernesto Antonio Lassance Cunha, Miguel de Carvalho e o capitão Bernardino do Amaral.

Estiveram no gabinete do ministro da fazenda os srs.: deputados Passos de Miranda, Rogerio de Miranda, Hosannah de Oliveira, Rivadavia Corrêa, Rodolpho Ferreira, Josino de Araujo e Ferreira Braga, e Fabio Leal.

O ministro de Portugal, conde de Selir, visitou, acompanhado do commandante Nunes da Silva, o ministro da fazenda em seu gabinete.

O dr. Candido Rodrigues, secretario dos negocios da agricultura do Estado de S. Paulo, visitou o ministro da fazenda.

O conde de Prozor, ministro da Russia, visitou o ministro fazenda em seu gabinete. Acompanhou s. ex. o vice-consul daquelle imperio Eduard Veutz.

O ministro da industria e viação não compareceu á sua secretaria.

O delegado fiscal no Amazonas, sr. Elpidio Bon Morte, foi despedir-se do ministro da fazenda, por ter de seguir hoje para Manáos.

Caixa de Conversão

Foi este o movimento: Entraram: ouro nacional 480$, £ 7.629, francos 1.080, dollars 20 e marcos 40, equivalentes a 125:506$770. Sairam: ouro nacional 1:170$ e £ 1.614-10-0, na importancia de 29:148$227 moeda corrente.

Cambio

Curso Official

PRAÇAS	90 D/V	Á VISTA
Sobre Londres	15 5/32	15 1/64
» Paris	630	636
» Hamburgo	777	784
» Italia	—	638
» Portugal	—	222
» Nova York	—	3.298
Libra esterlina em moeda	—	16.025
Ouro nacional em vales por 1$	—	1.743
Bancario	15 1/8	15 3/16
Caixa matriz	15 1/4	15 5/32

HOJE

Haverá audiencia publica no palacio do Cattete.

Pagam-se no Thesouro Federal as seguintes folhas: Meio soldo e montepio civil da justiça.

Está de serviço na Repartição Central de Policia o 3º delegado auxiliar.

Missas

Rezam-se as seguintes, por alma de:

D. Emilia Angelica dos Reis Pirassinunga, ás 9 1/2 horas, na egreja de S. Francisco de Paula;

Adolpho Janvrot, ás 9 horas, no Convento do Carmo (largo da Lapa);

Adriano Alves de Almeida, ás 8 1/2 horas, na Irmandade de Nossa Senhora da Conceição e Santissimo Sacramento do Engenho Velho;

Eduardo Estienne, ás 9 horas, na egreja de São Francisco de Paula;

D. Abigail de Avellar Domingues, ás 8 1/2 horas, na egreja de S. Francisco de Paula;

Jacintho Pezadinho, ás 9 horas, na egreja de São Gonçalo Garcia e S. Jorge;

D. Maria Severina Drummond, ás 9 horas, na egreja de S. Francisco de Paula;

D. Emilia Mrury Nogueira, ás 9 horas, na egreja da Lampadosa.

Reuniões

Effectuam-se as seguintes:

Do Club Gymnastico Portuguez, reunião intima; do Gremio Recreativo Alagoano, sarão; do Club União Commercial de Botafogo, baile, além das annunciadas na «Vida Operaria».

A' tarde e á noite

Lyrico — *Estreno de la corte de los venenos.*
Recreio — *Veronica.*
Apollo — *As botas de Napoleão.*
Carlos Gomes — *Boccacio.*
Palace Theatre — Espectaculo variado.
Circo Spinelli — Espectaculo.
Moulin Rouge — Programma variado.
S. José — Cinematographo Colosso.
Cinematographo Rio Branco — Sessão.
Cinematographo Parisiense — Funcção variada.
Cinematographo Paris — Exhibição de vistas.

Sabemos que o general Pedro Paulo da Fonseca Galvão será nomeado inspector da 2ª circumscripção militar, cuja séde é Belém.

O general Salustiano dos Reis ficará em Manáos, inspeccionando a 1ª circumscripção.

O illustre official do Exercito, dr. Moreira Guimarães, nosso distincto collaborador, tem recebido innumeros cumprimentos pela sua promoção ao posto de major.

Ainda hontem foi elle alvo de significativa demonstração de apreço por parte dos funccionarios da intendencia geral da guerra, onde occupa s. s. as funcções de chefe do gabinete.

Em nome dos funccionarios o sr. Hermogenes de Azeredo Coutinho saudou o manifestado, que respondeu, agradecendo, em um bello discurso.

Mais tarde, os funccionarios de seu gabinete offereceram uma chavena de chá e doces finos, sendo nessa occasião novamente saudado, em nome de seus auxiliares, pelo capitão Arlindo de Souza.

O dr. Moreira Guimarães agradeceu, penhorado, mais essa demonstração de apreço.

O senador Lauro Sodré tem recebido innumeros cumprimentos por sua promoção a coronel.

A esses cumprimentos juntamos os nossos, com a muita amizade e a muita admiração que nos merece tão illustre homem publico.

Noticiámos hontem estar em estado desesperador, atacado de variola hemorrhagica, o major Felix Moreira, administrador do cemiterio do Cajú, e revelámos ao publico que esse estimavel cavalheiro, tendo sido ha dias revaccinada toda a sua familia, resolveu adiar a inoculação que o medico de sua casa lhe quizera fazer. Hontem, pela manhã, como verão os leitores em outra secção desta folha, o major Felix Moreira falleceu.

Vejam mais este caso as pessoas que não acreditam na vaccina ou tardam em procural-a:

Ha mezes, o pessoal da fabrica de tecidos do Barreto, em Nictheroy, que é muito numeroso, foi vaccinado em massa. Trinta operarios, porém, recusaram-se.

Pois bem: dos vaccinados, apezar de muitos estarem em contacto com variolosos, *nem um só foi atacado de variola* até hoje. Dos *trinta*, porém, que não quizeram ser vaccinados, já seis foram acommettidos da terrivel molestia.

O general Luiz Mendes de Moraes, commandante do 4. districto militar, passou hontem, ao meio-dia, o exercicio desse cargo ao general José Caetano de Faria, commandante da 9ª brigada de infanteria.

A essa solennidade assistiram os commandantes de brigadas, dos corpos e outros officiaes.

O general Mendes de Moraes, antes de entregar ao respectivo substituto o governo, despediu-se de seus camaradas, agradecendo-lhes o valioso concurso que lhe prestaram, na obra do levantamento moral do Exercito e do conceito em que é tida a tropa sob a jurisdicção do 4º districto.

Em seguida, despediu-se s. ex. dos presentes, sendo acompanhado até á porta pelo general Caetano de Faria e outros officiaes.

Servirão como ajudantes de ordens do general Caetano de Faria os 2ºs tenentes Alvaro Lima, Epaminondas Faria e Paulo Bastos.

Em consequencia da passagem do general Caetano de Faria para o commando interino do 4º districto, assumiu o commando da 9ª brigada o general graduado Francisco Agostinho de Mello Souza Menezes, commandante do 12º de infanteria, o qual passou o commando deste corpo ao major Antonio José Pinheiro Tupinambá.

Será hoje dispensado do cargo de membro da commissão de promoções o general Luiz Mendes de Moraes.

Para substituil-o naquelle cargo, como já noticiámos, será nomeado o general Firmino Lopes Rego.

Os volumes que contêm os objectos enviados ao presidente da Republica pelo rei de Portugal desembarcaram ante-hontem na Alfandega desta capital, passando pelo armazem de bagagem.

Esses objectos vieram em lancha, acompanhados por um official do cruzador *Rainha D. Amelia.*

O marechal Hermes Rodrigues da Fonseca, passará hoje o exercicio do cargo de ministro da guerra ao marechal João Pedro Xavier da Camara, chefe do estado-maior do Exercito, ficando esta repartição a cargo do sub-chefe da mesma o general, José Bernardino Bormann.

O presidente da Republica sanccionou hontem e expediu hontem mesmo os decretos das resoluções do Congresso Nacional, autorizando o governo a abrir ao ministerio das relações exteriores o credito especial de 40 contos, ouro, para occorrer ás despesas de viagem á Allemanha e representação do marechal Hermes da Fonseca, ministro da guerra, e general de divisão Luiz Mendes de Moraes, commandante do 4º districto militar, e as despesas que tenha de fazer a legação do Brasil em Berlim; e abrindo ao ministerio da guerra o credito de 56:787$944 para pagamento de docentes militares.

Na discussão do parecer sobre as emendas ao orçamento do exterior, será analysada, por um deputado do sul, a politica internacional do actual governo.

Amanhã, ás 8 horas da noite, terá logar o simulacro de desembarque no morro da Viuva, ao qual assistirá o ministro da marinha.

Os alumnos da Escola Naval acham-se entregues a exercicios praticos a bordo do rebocador *Marambaia*, da torpedeira *Goyaz* e do navio-escola *Primeiro de Março.*

Ainda hontem esse ultimo vaso de guerra navegou até as proximidades da ilha de Paquetá, levando a bordo o corpo de aspirantes.

Na torpedeira *Goyaz* os alumnos do curso de machinas diariamente se exercitam no funccionamento das turbinas.

O dia na Camara

Guerreiros do Paraguay—Um projecto justo—Discurso do sr. Henrique Valga—Na ordem do dia—O gado nas fronteiras terrestres—Constitucionalismo e politica economica—Discurso do sr. Adolpho Gordo—O que é o proteccionismo—O «Trust» do café—Appello ao dr. Affonso Penna.

O expediente da sessão de hontem pertenceu inteiro, pelo brilho de sua palavra correcta e fluente, e pelo proprio objecto de seu discurso, ao illustre sr. Henrique Valga, que a terra Catharinense, para maior realce da sua representação no Congresso, enviou á Camara em substituição do sr. Paula Ramos.

Foi hontem a segunda vez que falou o deputado por Santa Catharina.

Da primeira, estreando, disse apenas duas palavras republicanas e democraticas em defesa do jury.

O momento — uma votação — mal permittiu então que o orador expressasse o seu voto contrario a mais uma mutilação, que se fazia á instituição do tribunal popular.

Ainda assim, no aperto de um encaminhamento de votação, póde o sr. Henrique Valga mostrar á Camara que ella adquiriu mais um orador de superior quilate, pela excellente fórma de expressão, pela segurança, sobriedade e correcção no dizer e pela muita idéa, muita substancia, muito nervo no seu cabedal de illustração.

Hontem, falando no expediente, a fundamentar um projecto, s. ex. não teve ainda as larguezas de tempo e de assumpto nas quaes poderia plenamente revelar o seu *temperamento parlamentar*.

Mas, por ser pequenino não foi menos deliciosamente ouvido o seu discurso, tramado numa lingua harmonizada em seus termos, precisa ás expressões e que é bem a nossa legitima lingua portugueza.

Risonho, de uma sympathia irradiante que attrae e empolga, o sr. Henrique Valga começa dizendo que pouco dirá em justificação ao projecto que apresenta; poucas palavras por emquanto, reservando-se o direito de, mais tarde, por occasião do debate, voltar á tribuna, si necessario.

Sempre pareceu ao orador não existir motivo que autorizasse a exclusão dos que, recrutados, serviram no Exercito e Armada nacionaes, durante a guerra com o Paraguay, dos favores e vantagens concedidos pela lei n. 1689 do anno passado.

Entende o sympathico representante de Santa Catharina que, bem ponderado o assumpto, não ha razão que aconselhe deixar em plano inferior, secundario, serviços identicos áquelles que o legislador com a citada lei attendia e — até certo ponto — recompensava serviços prestados no campo de batalha com a mesma dedicação, com a mesma bravura, serviços aos quaes, certamente, não dava, nem poderia dar, menor realce a circumstancia da involuntariedade do alistamento, mesmo porque, a contra gosto, não se defende valentemente a patria.

A voluntariedade no alistamento, no jurar bandeira, a cujo desfraldar batalhas e combates successivos foram, sem distincção, feridos e pelejados com vigor e desprendimento inexcediveis, deixa de ser, parece ao orador, um *criterium* de superioridade, de preferencia, de maior merito, para tornar-se um accidente apagado pelos perigos e pelos duros soffrimentos communs, pelos mesmissimos sacrificios e — mais que tudo — pelo sangue egualmente vertido em defesa da nação.

Na guerra com o Paraguay si houve voluntarios valorosos, diz o orador, houve, por outro lado, recrutados heroicos.

A uns e outros deve a nação o mesmo amparo, o mesmo reconhecimento, a mesma justiça.

E ahi estão os motivos que levaram o orador a elaborar o seu magnifico projecto obedecendo a idéas que, desde logo, a lei já referida despertou em seu espirito, idéas que, com prazer, o sr. Henrique Valga vê agora fortalecidas por conceitos do illustre titular da pasta da guerra.

São estas, diz o orador repetindo-as, as considerações emittidas em seu ultimo relatorio pelo marechal Hermes da Fonseca, nome pronunciado em todo o paiz com o mais respeitoso carinho e cujos serviços a Camara, na mais plena e merecida das solidariedades vem de conhecer, applaudir e homenagear.

Ao dizer estas palavras finaes, já o orador tinha em torno a attenção curiosa e delicada de toda a Camara, ao principio — como sempre — distrahida, mas pouco e pouco dominada pela palavra do deputado catharinense.

* * *

Antes de s. ex. ou depois — pouco importa — falára o sr. Heredia de Sá, apresentando um projecto que encerra uma medida de justiça a que a Camara não se póde honestamente oppôr.

* * *

Na ordem do dia, com a discussão do parecer sobre as emendas offerecidas em 3ª discussão ao orçamento da Receita, ferveu a panella rio-grandense.

O primeiro orador foi o sr. Antunes Maciel, que vinha combater a emenda de seus collegas de bancada, acceita pela commissão, mantendo sobre cada cabeça de gado vaccum, importado pelas fronteiras terrestres, o imposto de 30$000 ouro.

O sr. Antunes Maciel é ou pretende ser — todo mundo sabe — um dos mais apaixonados constitucionalistas da Camara. Desse modo, o seu ponto de vista sobre qualquer assumpto é sempre o ponto de vista da formula constitucional, do direito constitucional.

E como justamente o parecer do sr. Serzedello Corrêa calcasse em argumento haurido — diz esse mesmo parecer — na Constituição, foi a brandil-a que o deputado opposicionista rio-grandense atacou a medida proposta por sua bancada.

Para responder-lhe, defendendo a emenda, o orador que o succedeu na tribuna preferiu apreciar a questão sob outro aspecto.

Esse orador, livre-cambista declarado, achou, entretanto, que para o caso particular do Rio Grande convinha o prohibicionismo da taxa aduaneira.

Aliás, esse comprido discurso era absolutamente dispensavel e só prestou aos que na Camara defendem o proteccionismo.

Desde que a emenda, impondo a continuação do imposto de 30$000 ouro sobre cada cabeça de gado vaccum importado para o córte, veiu assignada por dez deputados rio-grandenses e teve parecer favoravel da commissão, está visto que terá approvação e bem melhor seria que se poupasse o tempo perdido numa controversia, que, por infecunda, passa á categoria de academica.

* * *

O orador a seguir-se foi o sr. Adolpho Gordo, que produziu um excellente discurso, methodico, claro, percuciente e demolidor desse perigoso e pernicioso proteccionismo, que é o responsavel pela miseria em que se debate, para encher a bolsa de meia duzia de felizardos, a grande massa da população brasileira.

O illustre deputado paulista mostrou as contradições do parecer, discutiu-o em varios pontos com esmagadora vantagem e mostrou o processo por que se criam, se fortalecem entre nós industrias verdadeiramente artificiaes e como enriquecem á custa do povo explorado atrozmente tantos exploradores.

As ultimas palavras do sr. Adolpho Gordo foram sobre os perigos com que nos ameaça o annunciado *trust* do café, *trust* contra o qual o orador invoca o patriotismo do presidente da Republica.

Depois do bello discurso do deputado por S. Paulo, falou, encerrando o debate e em resposta aos oradores do dia, o relator do parecer, sr. Serzedello Corrêa.

Por determinação de seus estatutos, a Caixa Geral das Familias, sociedade de seguros de vida, só faz o emprego de fundos em primeiras hypothecas, titulos de divida publica e predios: séde, Avenida Central 87.

Hoje «O Degas».

O almirante ministro da marinha assistiu hontem, de bordo do couraçado *Riachuelo*, exercicios de escaleres e de holophotes entre todos os navios da esquadra.

O estudo apresentado pelo capitão-tenente Amphiloquio Reis sobre signaes nocturnos, ao que sabemos, será approvado em vista do exito que tem coroado as experiencias.

O inspector Maia Filho

Os donos da situação do Pará, desesperados com o fracasso da nova tentativa de aggressão ao honrado inspector da Alfandega de Belém, trataram logo de lhe atirar mais um punhado de lama, telegraphando para jornaes desta capital que o coronel Maia Filho havia sido esbofeteado pelo capitão Azevedo Costa.

A lama, porém, foi cair sobre os proprios que a arremessaram. A noticia perversa e mentirosa não tardou a ter desmentido formal, e hontem ainda pessoa da familia do coronel Maia Filho recebeu do proprio capitão Azevedo Costa o seguinte telegramma:

«Posso assegurar-vos não terem fundamento as noticias publicadas em jornaes dahi.

Maia e eu continuamos a viver na maior harmonia, nunca quebrada.

Conheceis, felizmente, de quanto são capazes na infamia os dominantes aqui.—Capitão *Azevedo Costa*.»

O coronel Maia Filho, sentindo-se inteiramente sem defesa contra os planos de exterminio dos prejudicados com a repressão de fraudes, telegraphou ao ministro da fazenda insistindo no seu pedido de demissão do cargo de inspector da Alfandega de Belém.

O dr. David Campista não lh'a concedeu, disposto como está a manter a rigorosa obra de moralização administrativa que tanto eleva seu nome.

O coronel Maia Filho será chamado a esta capital a objecto de serviço e voltará depois ao Pará, tomando o governo federal medidas completas e efficazes para garantir o inspector da Alfandega e os demais funccionarios nacionaes.

Em conversa com representantes da imprensa o ministro da fazenda fez as mais honrosas referencias ao coronel Maia Filho, cuja honestidade e cuja competencia amplamente conhece. S. ex. acha indispensaveis os seus serviços na Alfandega do Pará.

V. ex. já usou o pó de arroz com arminho? Já, mas a Idealina em blocos é mais agradavel e hygienica. Vende-se nas boas casas.

A Previdencia, caixa paulista de pensões, fez, no Thesouro Federal, mediante guia da Inspectoria de Seguros, a caução de 50 contos de réis, em apolices federaes, para garantia de suas operações.

O que evita callos e resiste á humidade? O afamado calçado americano Walk-Over, o unico recebedor a Casa Colombo.

O almirante Cordovil Maurity, chefe do estado-maior da Armada, visitou hontem os capitanêas das divisões de couraçados, cruzadores e naval de instrucção.

Hoje «O Degas».

Hontem, varios navios da esquadra realizaram exercicios, preparando-se para a partida, que está marcada para o dia 14 do corrente.

A LA RENOMMÉE
18 Gonçalves Dias 18
Continúa a grande venda extraordinaria

O sr. Alvaro de Souza Neves, sub-director do serviço de Estatistica Commercial, nos communicou haver assumido a direcção interina daquella repartição, em virtude da exoneração do sr. J. P. Wileman.

SEMPRE NOVIDADES !!
Não deixem de visitar a
Gran'e Joalheria Worms Irmãos
64 B, RUA DO OUVIDOR, 64 B
Reconhecida a mais barateira da Capital. — Filial da Casa Michel, de S. Paulo.

Pingos e Respingos

O Montenegro nesse negocio de victorias até parece o Nilo. Acaba agora de obter mais uma, e [illegible]: o Maia Filho insistiu no pedido de demissão; foi elle e telegraphou ao ministro que não o demittisse; foi o ministro e resolveu não demittir o Maia Filho.

Si depois disso não houver luminarias no palacio de Belém... é que já não ha dinheiro para o gaz.

* * *

O deputado Pedro Vianna «não se quiz pronunciar sobre o divorcio».

Por que? Nem pró nem contra? E' uma abstenção curiosa. Pois o sr. Vianna veiu para a Camara para votar em branco?

* * *

O SENADO E O LEITE

Foi hontem discutida no Senado a esterilização do leite.
(De uma noticia)

Hom'essa! Pois o Senado
Quer metter o seu bedelho
Em projecto apresentado
E em discussão... no Conselho

Melhor o tempo aproveita
Que a nação disso precisa.
A esterilização do leite
O Senado esteriliza...

* * *

— E a regulamentação do jogo?

— Ora graças que sempre ha na Camara quem se disponha a defender a infeliz e desprotegida classe dos jogadores! Nem tudo está perdido neste paiz...

* * *

«Continuam na Recebedoria do Thesouro as diligencias para apurar as fraudes ali descobertas.»

E hão de continuar. O Tupinambá ha de morrer de velho, e ainda a coisa estará pela metade.

* * *

— O Severino disse que o Souza Aguiar era a ama de leite do municipio...

— E elle? E' a ama secca do Rapadura...

Cyrano & C.

OS HORRORES DE BOA VISTA

CIDADE TOMADA E SAQUEADA

Familias refugiadas em casa do vigario

ABANDONO DA SÉDE DA COMARCA

CERCO DA VILLA DE SÃO VICENTE DO ARAGUAYA

Serviço especial do "Correio da Manhã"

Os morticinios da Boa Vista têm sido menos conhecidos dos brasileiros em geral que os mais insignificantes acontecimentos de Marrocos. Centenas de patricios nossos empenham-se ha longos mezes numa luta sangrenta, travam formidaveis combates, assaltam e defendem povoações, cercam e invadem uma cidade — ha emfim num ponto do nosso territorio os mais espantosos successos, e aqui na capital da Republica só vagas e atrazadas noticias chegam, de mez em mez...

O *Correio da Manhã* julgou prestar um serviço não só aos seus leitores, como ao paiz em geral, organizando um serviço de informações tão completo quanto possivel em relação aos factos da fronteira de Goyaz com o Maranhão. Para isso obteve um correspondente telegraphico na cidade maranhense da Barra do Corda, que dispõe de facil communicação com o local do derramamento de sangue, pessoa capaz, por sua competencia e por sua neutralidade em questões partidarias, de mandar a verdade inteira sobre os acontecimentos.

Podemos hoje offerecer ao publico o primeiro telegramma do nosso correspondente especial:

«BARRA DO CORDA, 7 — Divergencias politicas levaram a dissidencia do partido Xavierista a depôr as autoridades constituidas da Camara de Boa Vista.

Seiscentos homens, armados de carabina Winchester de 12 tiros, dispondo de boa provisão de munições, com longa pratica de lutas adquirida em anteriores dissensões sangrentas, sob as ordens do chefe politico coronel João José de Oliveira, do padre João Lima e Pedro Paiva, conhecido por Pedro machinista, residente em Carolina, assás conhecido pelas suas bravatas, marcharam contra Boa Vista, pondo-a em apertado cerco e tomando-a no dia 8 de julho findo.

Durante o cerco foram travados renhidos tiroteios, morrendo em um delles o destemido major Thomaz Moreira, que se achava ao lado do governo de Goyaz.

Poucas horas antes do assalto, autoridades e varias pessoas abandonaram precipitadamente a cidade.

Algumas familias, não podendo fugir, procuraram asylo em casa do vigario, que, ao lado de alguns homens valentes e bem intencionados, conseguiu preserval-as das violencias das tropas sanguinarias, sendo em seguida transportadas para Porto Franco, villa situada do outro lado do Rio Tocantins, em territorio maranhense.

A cidade foi então entregue ao mais revoltante saque, nada escapando á furia gananciosa dos invasores.

Realizada esta façanha, Pedro machinista marchou, á frente de numeroso troço de assalariados, contra a povoação de S. Vicente do Araguaya, nucleo commercial importante pelas grandes transacções de caucho que annualmente effectúa, distante de Boa Vista trinta leguas.

O coronel João José de Oliveira ficou acampado no logar Varapáo, a uma legua de Boa Vista, com o grosso das tropas.

Os habitantes de S. Vicente oppuzeram tenaz resistencia a Pedro machinista, que ficou reduzido a pôr a villa em apertado cerco.

E' crença geral que os actos desse revoltoso não visam fim politico, mas sim rendosa pilhagem.

O commandante da fronteira maranhense é accusado de ter quebrado a neutralidade que o caso lhe impunha.

O governo federal enviou um contingente de cincoenta praças, esse, porém, infelizmente nada póde fazer contra um grupo numeroso, armado a rifles, fartamente municiado e de longa data affeito ás maiores barbaridades.

Consta que essa força federal está aguardando a chegada de força policial procedente de Goyaz, afim de manter a ordem e restabelecer a paz na comarca de Boa-Vista, de cuja séde fugiram todos os habitantes.»

PORTUGAL

LISBOA, 7. — O conselho de guerra julgou hoje sete sargentos implicados na colligação que promoveu o movimento de janeiro ultimo, absolvendo dois delles e condemnando os outros a tres annos de presidio com trabalhos.

— O rei d. Manoel recebeu hoje o ministro da Belgica, que lhe entregou a gran-cruz de S. Leopoldo.

— Consta que o general Pimentel Pinto será o commandante da primeira divisão do exercito.

Vestuarios, cobertores, boás, tecidos de lã, seda e todos os artigos para o inverno, proprios para senhora, a *Casa Raunier* está vendendo com o abatimento de 20 ‰.

O projecto sobre o leite

O projecto que está em discussão no Conselho Municipal, estabelecendo um serviço de fiscalização para o commercio de leite, necessita de modificações. Com algumas emendas, porém, virá prestar os maiores beneficios á população.

O imposto de 20 réis por garrafa de leite commum, que calorosos protestos levantou hontem na imprensa, já ante-hontem mesmo havia sido riscado do projecto, segundo declaração feita pelo seu autor. Manteve este entretanto o imposto de cem réis para o leite esterilizado. E' uma das disposições que devem ser alteradas.

Quanto á necessidade de rigorosa fiscalização para o commercio de leite, não ha ninguem, de animo sereno, que a possa contestar. De velha data essa inspecção é reclamada. O serviço que a Municipalidade creou ha tempos é deficientissimo, e urgem medidas que garantam o povo contra a má qualidade e a falsificação de um alimento de tal importancia.

Não ha quem ignore que o leite fornecido á população sem certas cautelas é um forte vehiculo da tuberculose. Numa cidade como a nossa, em que a percentagem de tuberculosos é tão grande, urge que os legisladores cuidem seriamente do assumpto.

Sem que seja augmentado o preço do leite, póde este ser vendido ao povo sem causar-lhe prejuizo á saude. O que o Conselho Municipal deve fazer é aproveitar o projecto ora em debate, e, modificando-o em alguns pontos, fazer uma obra das mais uteis que o municipio póde esperar.

Em questões de saude publica não deve entrar a politicagem.

Hontem, á noite, o almirante Alexandrino de Alencar visitou os navios de guerra que se acham no poço.

Já começam os preparativos para a inauguração da grande exposição: em todas as secções da Casa Colombo nota-se diariamente grande movimento de visitantes, que ali se vão supprir, aproveitando-se assim das vantagens da sua colossal liquidação.

Perfumaria Nunes — Unica no genero — legitimo e barato.

Pelo presidente da Republica foram hontem assignados os seguintes decretos do ministerio da guerra:

Graduando:

Arma de artilheria: em tenente-coronel, o major Thomaz Cavalcanti de Albuquerque; e em major, o capitão Francisco Xavier de Alencastro Araujo;

Arma de cavallaria: em coronel o tenente coronel João Figueiredo Rocha, do quadro supplementar; e em major, o capitão Eduardo José Barbosa Junior;

Arma de infanteria: em coronel, o tenente-coronel Rodolpho de Moraes Coutinho, do quadro supplementar; em major o capitão Alfredo Carlos de Iracema Gomes;

Arma de engenharia: em coronel, o tenente coronel Manuel Theophilo Cardoso Vianna, do quadro especial; em tenente coronel o major Eugenio Luiz Franco Filho; e em major o capitão João de Albuquerque Serejo.

Hoje «O Degas».

Na proxima semana, reune-se a commissão de promoções no Exercito, afim de preencher as vagas de capitães e subalternos nas differentes armas.

Até hontem, tinha a 4ª secção do estado maior apurado as seguintes vagas:

Na arma de infanteria, no posto de capitão, 43 primeiros tenentes, sendo: 21 por antiguidade e 22 por estudos; ao posto de primeiros tenentes, 159 segundos tenentes, entrando 80 por estudos e os restantes pelo principio de antiguidade.

Na arma de cavallaria, no posto de capitão, 26 primeiros tenentes, cabendo metade para cada um dos principios e no posto de primeiros tenentes, 69 segundos tenentes, sendo, 35 por antiguidade e 34 por estudos.

Na arma de artilheria, ao posto de capitão, 55 primeiros tenentes e ao posto de primeiro tenente, 116 segundos tenentes.

Na arma de engenharia, ao posto de capitão, 14 primeiros tenentes, ficando ainda seis vagas, visto não terem os demais o interesticio indispensavel para a promoção e ao posto de primeiro tenente, 59 segundos tenentes.

Para as vagas do primeiro posto, isto é de segundos tenentes, calcula a secção que concorram a estas vagas cerca de 50 aspirantes a official.

Brandão — Avenida Central 102.

O dr. Lindolpho Camara, que hoje deve tomar assento na Camara dos Deputados como representante do Rio Grande do Norte, deixou hontem, á tarde, as funcções de cargo de secretario do ministro da fazenda.

Ao despedir-se do dr. David Campista, teve o dr. João Lindolpho o grato ensejo de ouvir de s. ex. os mais vivos e sinceros agradecimentos pelos bons e intelligentes serviços que prestou á administração da pasta dos negocios da fazenda, no exercicio do posto de confiança que acabava de deixar.

Bazar Francez (Carioca 17) Brinquedos baratissimos.

Pela Camara dos Deputados foi hontem approvado o parecer reconhecendo deputado pelo Estado do Rio Grande do Norte, na vaga deixada pelo sr. Alberto Maranhão eleito presidente daquelle Estado, o dr. João Lindolpho Camara.

Chapelaria Botta — Gonçalves Dias 63. Sempre novidades.

O deputado por Santa Catharina, Henrique Valga, apresentou hontem, á Camara, o seguinte projecto de lei:

«O Congresso Nacional decreta:

Art. 1º. São extensivas as vantagens da lei n. 1.689 de 13 de agosto de 1907 a todos que, sobreviventes, serviram como praças de *pret* no Exercito e na Armada, durante a guerra do Paraguay.

Art. 2º. Fica o presidente da Republica autorizado a abrir os creditos necessarios á execução desta lei.

Art. 3º. Revogam-se as disposições em contrario.»

Café puro e chocolate de primeira qualidade só no Moinho de Ouro.

Pelo sr. Heredia de Sá foi hontem apresentado á Camara dos Deputados o seguinte projecto de lei:

«O Congresso Nacional resolve:

Art. 1º. Todos os empregados da Caixa Economica e Monte de Soccorro, desta capital e as congeneres dos Estados, terão, além dos vencimentos, a gratificação addicional de: 10 annos, 10 ‰; 20 annos, 20 ‰; 25 annos, 30 ‰; 30 annos, 40 ‰, a exemplo do que se faz no Correio, de accordo com o art. 335 do regulamento dessa repartição e o dec. n. 896 de 5 de novembro de 1902.

Art. 2º. Revogam-se as disposições em contrario.»

A SEMANA DO SENADO

Barulhentas, escandalosamente barulhentas, foram as sessões do Senado durante a semana transacta. Não houve um só dia em que a eloquencia indigena deixasse de trovejar no augusto recinto. Os oradores succederam-se na tribuna, aturdindo os ouvidos patrioticos dos seus illustres collegas com a exposição das suas concepções doutrinarias do direito constitucional. Os mais modestos limitaram-se a discutir a questão em foco, sob o ponto de vista dos factos, segundo a versão mais conveniente aos seus interesses politicos. De quando em quando um aparte machiavelico abria margem ás retaliações pessoaes, vindo á baila coisas do passado ominoso, para esse ou aquelle dos gladiadores.

Mas o bom senso das conveniencias não tardava a serenar os animos, voltando o debate ao terreno dos principios abstractos.

Foi uma batalha, finda a qual, si não couberam aos vencedores as celebres batatas, que tanto atormentaram o cerebro do idealista Quincas Borba ao menos lhes foi proporcionado magnifico ensejo de fazerem praça da velha erudição penosamente adquirida na rude faina de salvar a patria, a troco de setenta e cinco mil réis diarios.

Muito de louvar, por conseguinte, se me afigura a conducta dos benemeritos embaixadores dos Estados, liquidando com estardalhaço o famoso «caso do Rio de Janeiro».

Noto, apenas, um pequeno defeito, que de futuro talvez venha a ser remediado. Quero me referir á desproporcionalidade entre o esforço despendido e o resultado a que se chegou.

Não que repute este de somenos importancia, sinão porque me parece que não havia mister tanto falar, quando já se sabia, antecipadamente, que seriam approvadas as conclusões do parecer da commissão de diplomacia, relatado pelo sr. Azeredo. Isso, aliás, não importa, de maneira alguma, dizer que o Senado tenha votado opiniativamente por uma das partes em litigio, sem ouvir as razões da outra. Exprime, sim, que a questão era assás conhecida em todos os seus detalhes, de modo que o juizo de cada qual dos julgadores já estava formado.

Accresce ainda que não foi a indicação do sr. Erico Coelho a unica materia que escaldou os espiritos reflectidos dos veneraveis anciãos. Outros incidentes minimos produziram o effeito da isca para a explosão dos zelos pela independencia das attribuições constitucionaes.

Começou o incendio na segunda-feira, a proposito de um engano commettido pelo ministro da fazenda, remettendo para a secretaria da rua do Areal as razões de um «veto» as quaes deveram ser enviadas para a Camara dos Deputados.

A declaração ingenua do presidente da sessão, de que ia encaminhar taes papeis para o seu devido destino, foi quanto bastou para levantar acaloradissima discussão, na qual tomaram parte nada menos de cinco senadores.

Houve allusões ferinas e phrases de caustica ironia.

No proposito de se mostrar independente, o sr. Glycerio levou as lampas a todos os seus collegas.

Em certas phrases o senador paulista pareceu recordar os máos tempos em que, de batuta na mão, ajudando a morrer o seu estremecido P. R. F., apostrophava sibilinamente os correligionarios transfugas.

Nenhuma repercussão, porém, tiveram as suas palavras. Poucos minutos depois o Senado conformava-se com a theoria dos factos consummados e tudo ficava como dantes. O sr Glycerio, pensando melhor, ou antes, recordando-se melhor do passado tempo de ostracismo, sem dar a mão á palmatoria, dava-a aos seus contradictores, num bello gesto de cordialidade.

* * *

Não obstante terem vindo da segunda á quinta-feira envolados numa avalanche de discursos, os dantes tão moderados senadores da Republica aproveitaram a hora do expediente da sessão de sexta-feira, em cuja ordem do dia ainda devia ser discutido o caso fluminense, para levantar duas questões novas.

Fez-se pregueiro da primeira o sr. Coelho Lisboa, cujo espirito anda numa avidez de combate tribunicio. Desanimado de travar luta com o seu figadal antagonista, o senador parahybano não deixa escapar momento para se apresentar na tribuna. O incidente havido na matriz da Candelaria deu ensejo a que s. ex., possesso de raiva, verberasse o clero e pedisse para o cardeal arcebispo a pena de prisão numa fortaleza ou a de expulsão para o estrangeiro.

O sr. Coelho Lisboa foi, como bem se poderá imaginar, ás do cabo...

Menos apto, por temperamento e educação, para cair nos excessos de linguagem, o sr. Glycerio tratou da critica feita ao nosso governo pelo sr. Willeman, director da *Brasilian Review* e chefe da repartição da Estatistica Commercial.

Desta feita o representante de S. Paulo lavrou um tento, pois falou apoiado por todos os collegas que se encontravam no recinto.

Até o sr. Severino Vieira entendeu de bom aviso manifestar-lhe o seu apoio, talvez pensando encontrar occasião azada para dar uma ferroada no presidente da Republica ou no seu ministro da industria.

E' que o sr. Severino Vieira representa no Senado o papel de um zangão implacavel. Pede a palavra e gagueja trivialidades, a proposito de tudo, sómente á cata de logar onde possa embeber o ferrão envenenado pelo *virus* opposicionista.

Firme nestas disposições e armado da versatilidade chicanista de um rabula traquejado, o senador bahiano occupa a tribuna quatro e mais vezes por dia.

Ouvil-o falar constituiria um martyrio, mesmo que fosse possivel estar de accordo com as suas palavras. A sua voz é fanhosa, suggerindo um carro de bois a chiar por uma estrada poeirenta.

E para cumulo da maçada os seus discursos são infestados.

Com isso quero apenas dizer que o sr. Severino Vieira, depois de pronunciar as phrases, repete-as por inteiro, dando-se á originalidade de fazer dois discursos parallelos.

Facil, pois, se torna ver que o senador bahiano, com todos esses *trucs*, vae paulatinamente conseguindo o unico fim que tem em vista : — *obstruir*.

O processo, forçoso se torna confessar, sobre ser velho não é de molde a recommendar chefe politico, de quem se tinha o direito de exigir algumas idéas.

* * *

Verdade é que, no tocante a idéas, a pobreza não póde com justiça ser observada sómente no sr. Severino Vieira.

Outros magnatas, a cujo bastão de mando estão presos os destinos do paiz, si tivessem a triste lembrança de romper o silencio augusto em que se acastelam para discutir os assumptos, dariam com semelhante imprudencia a prova de que o rol dos Pachecos não é tão pequeno como geralmente se pensa.

Mesmo tomado em globo, julgando-se pela analyse dos trabalhos em que, todo anno, gastam oito longos mezes e milhares de contos de réis, que é o Senado? que é o Congresso?

Talvez um Pacheco collectivo...

Aqui, porém, reponta uma questão nova: a da annullação do individuo pela collectividade.

Inclino-me francamente para os que affirmam a desvantagem das assembléas numerosas para resolverem sobre os assumptos da administração collectiva.

Claro é que nunca chegaria a prégar a substituição do regimen parlamentar pelo da monarchia absoluta ou da dictadura positivista.

Mas, sem alimentar a pretenção de philosophar sobre assumpto tão grave, qual o da these acima enunciada, occorre-me no bestunto lembrar que é coisa infallivel ser sempre mal feito o serviço nas repartições onde ha excesso de empregados.

Aqui deixo, pois, o argumento, que poderá servir aos philosophos que de futuro se proponham a descobrir a verdade.

P. F.

Os oculistas drs. Moura Brasil e Moura Brasil Filho dão consultas todos os dias no novo consultorio—Largo da Carioca 10, das 12 ás 3 horas.

Presente de Amor—Deliciosa valsa.

Pneumaticos LE GAULOIS. Os melhores e mais resistentes—Auto-Palace—Avenida Central 145.

CASAR DUAS VEZES

Denuncia levada á policia

O 2° delegado auxiliar foi hontem procurado por pessoa de uma familia franceza, residente nesta capital, que lhe levou ao conhecimento o seguinte facto :

O sr. Apollo Catastri Paury, gravador e desenhista, que actualmente se occupa em fazer o «Guia da Exposição», pediu em casamento, ha mezes, uma senhorita da referida familia. Acceito o pedido, o sr. Paury tratou dos papeis. Em janeiro foram lidos na matriz de S. José e na 4ª pretoria os ultimos proclamas.

O casamento, porém, sob varios pretextos ia sendo adiado pelo noivo, apezar de já ter alugado casa.

Um bello dia a mãe da moça recebeu uma carta anonyma revelando-lhe que Paury não era egypcio como dizia, mas sim italiano, e que era casado, como poderia ser verificado no consulado da Italia.

Tratou a familia immediatamente de colher informações nesse consulado, e ahi soube que de facto Paury era casado, tendo deixado em Buenos Aires a esposa, Cecilia Bonetti, e uma filha.

O 2° delegado auxiliar teve longa conferencia reservada com o representante da familia. Este, ao que soubemos, procurará hoje o juiz da 4ª pretoria.

Café Papagaio não tem rival em qualidade. Kilo 900 réis.

O BRASIL NO EXTERIOR

LONDRES, 7—O *Financial News*, commentando em artigo de hoje a recente revolução do Paraguay, suppõe que os ministros do Brasil e da Argentina em Assuncion esforçam-se para impedir que um delles consiga situação mais vantajosa do que o outro na politica interna daquella Republica.

—Annunciando hoje a nomeação do sr. Regis de Oliveira para secretario da legação do Brasil nesta capital, a *Tribuna* faz-lhe calorosos elogios e sauda enthusiasticamente o filho do ex-ministro brasileiro em Roma que deixou gratas recordações nas altas rodas da sociedade.

ATTENÇÃO

Marcenaria Tunes

Os preços de moveis e tapeçarias foram reduzidos até segunda resolução; convem, pois, serem observados por quem precisar adquirir taes artigos. Aproveitem... Rua do Ouvidor n. 53.

3 BÉBÉS Harmona Hollanda. O melhor LEITE CONDENSADO no mercado.

O telegraphista de 4ª classe da Repartição Geral dos Telegraphos, Maximiliano Colen, dirigiu á Camara dos Deputados um requerimento, solicitando do Congresso Nacional um anno de licença, sem vencimentos, para tratamento de sua saude.

Asylo Araujo

Em commemoração ao anniversario natalicio do grande bemfeitor Antonio Gonçalves de Araujo, a administração dos Asylos da Irmandade do SS. Sacramento da Candelaria realiza amanhã missa cantada as 11 horas e concerto á 1 hora da tarde.

? Ternos de roupa, feitos sob medida. Tecidos, alta novidade, 60$000. Rua Luiz de Camões 28.

Peitoral de Angico Pelotense para tosse.

DINHEIRO sob joias e cautelas do Monte Soccorro; condições especiaes, 3 e 5, rua Luiz de Camões, Casa Gonthier, fundada em 1867.

Por falta de numero, não houve hontem sessão no Conselho Municipal.

Photographia CARLOS ALBERTO. Avenida Central 102.

A'S FAMILIAS

2.000 vestuarios para creanças de 3 a 12 annos, venderá sabbado por qualquer preço. Camisaria Especial—Ouvidor 74.

Cortinas, cortinados e todos os artigos para ornamentar casas. Henrique Boiteux & C., Uruguayana 27.

Hoje pela madrugada devia ter partido do nosso porto, afim de effectuar fóra da barra pequenos cruzeiros, a divisão naval de instrucção, sob o commando do contra-almirante Carlton Montanary.

O almirante ministro da marinha pretendia assistir o levantar ferros da referida divisão, que regressará á nossa bahia á tarde.

Acham-se embarcados nas unidades componentes da divisão os aspirantes da Escola Naval.

ANTICATARRAL, de Granado. O melhor medicamento contra bronchites, catarrho pulmonar e influenza.

CAMÕES Café puro superior, torrado pelo ar quente, 24, Senador Euzebio 26.

PEQUENAS NOTICIAS

A bordo do paquete *Saturno* segue para Paranaguá o sr. Francisco da Silva Costa, socio da firma Costa Mathiesen & C., desta praça.

— De Nova-York, onde fora a negocios, chegou hontem o dr. A. H. Horrap, que veio acompanhado de sua exma. familia.

— Pelo *Pará* partiram hontem para os Estados do norte as seguintes pessoas :

Luiz Brasileiro Junior, Teixeira Porto, Oscar Wilson Costa, dr. Francisco Gomes Araujo Sobrinho, Altemar Tavares, José Vieira Lins, dr. Guedes Nogueira, dr. Virginio Marques, João Francisco Costa Sobrinho, José Costa Pereira, d. Eufrosina Pacheco, Hermelino E. Assis, Genesio Menezes, Gonçalo Attico Lima, Jeronymo Gusmão Lins, Leopoldo P. Sassfield, Georg N. Flent, José Araujo, Gernando Motta, dr. Ayres A. Gama, Eduardo Morpurgo, Comt.-Carlos A. Reis, Antonio S. Almeida Cunha, Alexandre Reis e Francisco Alexandre Mello.

— Para Bremen e escalas partiram pelo *Bremen* os srs. Manoel José Corrêa e senhora, Hermann Schartger, Julio de Souza Conceiro, Humberto Carnasciale, Pastor S. Schulick e familia, Marie Schnemann, Rudolf Scherer, Affonso de Barros e H. Bouson.

Tomem cacáo soluvel.
Tomem café Globo.
Tomem chocolate Bhering.

Perfumarias finas pelos preços mais reduzidos do Rio de Janeiro—Rua da Uruguayana n. 60.

VIDA ACADEMICA

Hymno Academico

São convidados os academicos de direito para o ensaio do Hymno Academico, ás 2 1/2 horas da tarde, no Instituto Nacional de Musica.

"Rainha D. Amelia"

Hontem, como nos demais dias anteriores, o elegante vaso de guerra portuguez foi visitado por innumeras familias portuguezas, havendo a bordo revista mensal de mostra geral passada pelo commandante, capitão de fragata Nunes da Silva.

Após a revista, alguns officiaes desceram á terra e estiveram no Club Naval.

Varios aspirantes do *Rainha D. Amelia* visitaram hontem a Escola Naval, percorrendo diversas dependencias daquelle departamento naval.

O capitão de fragata Nunes da Silva recebeu um convite do aeronauta brasileiro capitão Luz para uma ascenção que realizará domingo com o seu balão, no Jardim Zoologico, em homenagem á officialidade do *Rainha D. Amelia*.

Hoje, o capitão de fragata Nunes da Silva e a officialidade serão apresentados pelo conde de Selir, ministro plenipotenciario e commendador Alvaro Thedim, vice consul portuguez, ao dr. Affonso Penna, presidente da Republica.

A s. ex. serão entregues pelo distincto commandante do *Rainha D. Amelia* o presente de el-rei d. Manoel e o do mallogrado rei d. Carlos.

Amanhã, a officialidade do vaso de guerra portuguez assistirá ás corridas no prado do Jockey-Club.

Hontem, á noite, recebemos a gentil visita do capitão de fragata Nunes da Silva, commandante do cruzador portuguez *Rainha D. Amelia*.

Acompanhavam o distincto official o primeiro-tenente Alvaro de Mello Machado e o sr. José Lampreia, secretario da legação portugueza.

O capitão de fragata Nunes da Silva manteve-se entre nós em agradavel palestra por espaço de alguns minutos, agradecendo as referencias que publicámos a respeito do vaso de guerra que presentemente sulca as aguas da nossa bahia.

O primeiro-tenente Alvaro de Mello Machado, um dos officiaes mais competentes da digna armada portugueza, foi commissionado por seus collegas para traduzir os protestos de agradecimento pelo que publicamos em relação á vinda ao nosso porto do *Rainha D. Amelia*.

CRUZADOR "D. AMELIA"

ESPLENDIDO PASSEIO MARITIMO

A Companhia Cantareira terá no domingo, 9 do corrente, a grande barca SEGUNDA á disposição das pessoas que queiram fazer um excellente passeio dentro da nossa bahia.

A barca sairá ás 3 horas da tarde do caes Pharoux e passará proximo dos seguintes logares : praia do Russell, praia do Flamengo, praia de Botafogo, Exposição Nacional, fortaleza da Lage, Fortaleza de Santa Cruz, enseada da Jurujuba, praia de Icarahy, Nictheroy e Ponta da Armação, contornando por ultimo o bello cruzador portuguez «D. AMELIA».

PASSAGEM............ 1$500

Correio dos Theatros

Companhia Taveira

Todos os annos nos visitam companhias portuguezas de operetas e quasi todas essas companhias nos trazem actrizinhas novas, que, após uma *tournée* de dois ou tres mezes, voltam ao patrio torrão, umas desanimadas por não terem conseguido agradar, outras com um nome feito, com a garantia de que, dahi por deante, nenhum emprezario que venha ao Brasil tentar fortuna dispensará os seus bons officios para a consecução de tal *desideratum*. Está claro que o primeiro caso é muito mais vulgar que o segundo; as triumphadoras são sempre em numero reduzidissimo—uma ou duas em cada cinco annos de theatro.

No numero destas está Cremilda de Oliveira, a joven estrella da companhia Taveira, que lhe deve grande parte do exito obtido na presente temporada, durante a qual Cremilda tem conseguido brilhantes victorias, nos diversos papeis que tem representado.

Reappareceu-nos este anno a *mignonne* Cremilda no buliçoso papel de «Anninhas dos Arrufados», a tricana da *Musa dos Estudantes*, papel em que obteve logo enorme successo, apezar de competir com collegas suas de nome já firmado, entre ellas a sra. Dolores Rentini. Dahi por deante a talentosa artista tem tido em todos os papeis confiados á sua força de vontade uma série ininterrupta de bellissimos trabalhos, quer na opera-comica ou na opereta, quer na magica ou da revista. Além da sympathia que lhe vem do seu prenome, cujas syllabas parecem ter sido unidas por mãos de fada para uma creatura privilegiada, tudo em Cremilda a indica para a scena, desde o seu physico gracioso e adaptavel a deliciosa *travesti*, até ao fiosinho de voz com que ella canta a musica ligeira da sua arte, isso sem esquecer a vivacidade *canaille* com que ella se conduz em scena.

Depois de todos os demais successos da temporada, Cremilda de Oliveira quiz fazer a sua festa artistica com a *Capital Federal*, arcando ella com as responsabilidades do papel de Bemvinda, e era caso para naufragar, com tal arrojo. O typo era nosso, creado por actrizes de cá, e requer, sendo representado no Brasil, todos os defeitos de pronuncia que á nossa lingua empresta a dengucice das mestiças das classes inferiores a que pertence a Bemvinda, defeitos que Cremilda não poderia nunca reproduzir fielmente por mais robusta que fosse a sua intuição artistica. O naufragio parecia, portanto, inevitavel.

Foi annunciada para ante-hontem a festa artistica da interessante actriz, e, numa expectativa toda de receios, os observadores dos seus progressos de artista se postaram á platéa, repleta de gente elegante, de gente que tinha saudades da linda burleta de Arthur Azevedo, e, em geral, de convidados e admiradores da beneficiada.

O trabalho dos tres artistas nossos que reappareceram—os srs. Brandão, Peixoto e Colás—é por demais conhecido, e apenas se póde dizer que é bom como sempre o foi, ou então que o sr. Brandão está *bonito* como um sol; que o sr. Colás *ainda* está juvenissimo e que o sr. Peixoto, que é como o quartel de Abrantes, está sempre como dantes. Isso, porém, não ha quem ignore que o sr. Brandão é bonito, que o sr. Colás é joven e que o sr. Peixoto é um... *gentleman*.

Voltemos, nesse caso á sra. Cremilda, ou melhor, á sua Bemvinda. Posto que bem arranjado o typo, visto que a sra. Cremilda se amolda bem em todos os modelos theatraes, a Bemvinda de ante-hontem tinha contra si o defeito da pronuncia, principalmente prejudicada por constituir um flagrante contraste com o *Só Ozebio*, genuinamente matuto, que o sr. Brandão fez a seu lado.

A pronuncia lisboeta da sra. Cremilda fez desafinar a sua Bemvinda, que foi mais *alfacinha* do que *matuta*. Resumindo, porém, não se fará injustiça dizendo que o seu trabalho foi o melhor que podia ser, apresentado por uma actriz portugueza.

Estellita fez a D. Fortunata com muito *chôro* de mais, prejudicando assim o papel, que aliás é um dos bons papeis da peça. Almeida Cruz portou-se bem no creado e no hoteleiro, o mesmo não succedendo ao seu collega Antonio Sá, que foi de uma notavel infelicidade no *seu Gouveia*.

Delphina Victor conquistou merecidas palmas na Lola, uma das honestas que temos visto cantando e dizendo muito bem.

Os outros alcançaram, em um dia, soffriveis resultados.—C.

Palmyra Bastos

Hontem foi o dia da festa artistica de Palmyra Bastos, a popular e querida primeira actriz cantora das scenas portuguezas. Todas as vezes que Palmyra aqui vem, o dia da sua *soirée* é um dia de grande gala para os frequentadores de theatros, que têm nella um idolo, e por via disso o theatro enche-se de gente. E' que Palmyra com a sua graça incomparavel conseguiu fascinar toda a gente, e nesse dia todos lhe querem prestar a homenagem de repetidas tempestades de applausos de que ella é muito digna.

A festa de hontem, teve, pois, muito mais forte caracter de preito que de representação theatral, muito embora se representasse uma das perolas mais finas do moderno repertorio francez. Foi levada á scena a deliciosa opera comica de Vanloo Duval e Messager, *A Veronica*, que depois da *Boneca*, é a mais perfeita de Palmyra Bastos Como Sempre, Palmyra se apresentou elegantemente vestida, recebendo logo ao entrar em scena demorada salva de palmas. Dahi por diante, os applausos se repetiam quasi que a cada phrase da intelligente artista, que é ainda a mesma Solange, a mesma linda Veronica do anno passado. Toda a noite foi para ella de triumphos, de manifestações de alto apreço em que é tida pela nossa sociedade.

Ao camarim de Palmyra foi uma verdadeira romaria de admiradores do seu perfeito talento artistico, nesse numero muitas senhoras e senhoritas, levando á homenageada riquissimos presentes, flores e cumprimentos.

Almeida Cruz, o tenorino do Recreio, figurou muito bem ao lado de Palmyra, fazendo a parte de Florestan, que é creação sua, e a melhor, si não nos falha a memoria. Grijó, que aqui creou no anno passado a parte de Lusiol, apresentou-se novamente nesse papel, conseguindo com elle o seu maior successo desta temporada.

Corrêa deu um Columaro insupportavel, conseguindo Mathias de Almeida um brilhareto no Seraphim, que foi feito com a mesma habilidade que a parte de Amalia por Maria Santos.

Desastradissima foi a escolha de Carmen Osorio para fazer a noiva, papel que devia ser confiado a Alice Figueira, injustamente desprezada pelo director de scena do Recreio para o recanto de uma ponta incolôr.

Em summa : a festa de Palmyra Bastos foi um encanto, uma linda recordação da sua vida de artista victoriosa e querida.—C.

—— A actriz Palmyra Bastos recebeu hontem entre outros os seguintes mimos : Dois broches offerecidos por d. Guilhermina Rayther, para suas filhas; duas medalhas de ouro tambem para suas filhas, e uma bolsinha de ouro, offerecidos por d. Rita Dantas; um par de bichas com brilhantes, por Souza Bastos; um alfinete para chapéo com rubi e brilhantes; uma chicara e pires de prata por Cremilda Oliveira; um busto artistico, por Isaura Ferreira; uma estojo para toillette, pelo actor Grijó, um busto artistico pelo actor Corrêa; um cartão de ouro com brilhante pelo, Club Dramatico Palmyra Bastos; dois bibelots, por Humberta Bastos; uma corbeille de flores naturaes, por Francisco de Mesquita; um porta-joias artistico, por Carmen Osorio; um porta-flores, po. d. Cecilia Saldanha da Gama e familia; uma photographia e flores, por Delphina Victor; por Alice Figueira, um vaso de flores naturaes; pelo actor Gomes e d. Cremilda Gomes, uma palma de flores ; uma corbeille de flores pelos condes de Avellar; um chapéo de sol com castão de ouro, por J. Granado.

A peça de hoje

Corte de los Venenos (*L'affaire de poisons*) drama de Victorien Sardou é um dos ultimos successos do theatro francez. O seu entrecho é já muito publicado e conhecido.

A traducção hespanhola é feita pelo escriptor Roberto Blasco e posta em scena com uma *mise-en-scene* admiravel.

As luxuosas decorações e moveis dos 5 actos e os ricos vestuarios dos personagens são, segundo a tradição que nos vem de Buenos Aires, onde a peça logrou exito extraordinario, tão bellos ou melhores que os da *mise-en-scene* da *première* em Paris.

A sra. Guerrero apresentará tres esplendidas *toillettes* da tesoura sabia de Redefern, uma das quaes (a que é vista no acto da gruta de Tetis), toda bordada a ouro, é a copia fiel do que descreve mme. Sevigné falando de Montespain.

O sr. Diaz de Mendoza foi ensaiado por Coquelin antes de fazer a sua estréa na peça, conseguindo, desta sorte garantir todo o effeito dos detalhes que constituem por assim dizer o caracter geral da obra.

Guerrero e d. Fernando fizeram em fins do anno passado, por occasião de ser levada a peça em Paris, uma viagem especial áquella cidade, afim de bem sentirem e estudarem a interpretação franceza.

E' de crer, portanto, no maior successo desse drama tão interessante e tão bem feito e que, se desenrolando na côrte de Luiz XIV, pinta com rara verdade os typos e os costumes daquella época.

Nacionaes e estrangeiras

No theatro Lyrico, haverá hoje uma novidade completa para o Rio : a primeira representação da peça historica em seis quadros, de Victorien Sardou, *Estreno de la corte de los venenos*.

Em consequencia da extensão da peça e do grande trabalho que demandam os complicados scenarios, o espectaculo de hoje começará ás 8 horas da noite em ponto.

—— *As botas de Napoleão*, a peça fantastica que vae dando successivas enchentes á companhia José Ricardo, subirá hoje á scena, mais uma vez, no Apollo.

—— E' segunda-feira que se realiza no Recreio a festa artistica do actor Grijó, representando-se a applaudida revista a *Semana dos nove dias*.

——A *reprise* da velha e apreciada opereta de Suppé—*Boccacio*, nos dará hoje a companhia Vitale.

——A *Veronica*, a deliciosa opereta com que hontem realizou seu festival a applaudida artista Palmyra Bastos, o que lhe valeu o mais ruidoso successo, será hoje repetida no Recreio.

——Eis o programma para o espectaculo de hoje, da companhia hespanhola de zarzuelas, no Palace-Theatre: *Los Africanistas, La Golfemia* e *El tambor de granaderos*.

— Realiza-se no domingo proximo, em *matinée*, o concerto da cantora rio-grandense Olinta Braga, com o concurso dos professores Araujo Vianna e Carlos de Carvalho.

Hontem esteve a distincta artista patricia em palacio, convidando o dr. Affonso Penna para assistir ao concerto.

Sabemos que a familia de s. ex. comparecerá, em companhia do dr. Edmundo Veiga.

As localidades estão nas casas de musicas Arthur Napoleão, Vieira Machado e Bevilacqua.

Fitas, concertos, etc.

Programmas para hoje, nos seguintes cinematographos:

Paris—O futuro pelas linhas dos pés, Legenda de Narciso, A bengala do guarda, Quarto para um, Morro enforcado e Marinheiros em terra.

——Rio Branco—Senhor, senhoras e bebé Pobre cega, Madame occupa-se de sport, A chegada do «D. Amelia», Selon la saison e lenço maravilhoso.

——Panorama de Jerusalém, O sonho do «shauffeur», Pelo amor da filha, Aventuras do Zebedeu.

——No Moulin Rouge, teremos hoje um programma attraentissimo, cheio de sensação.

——São de um effeito extraordinario as fitas que hoje expõem os cinematographos do:

Parque Novidades, do theatro S. José, do jardim do Moulin Rouge e do Pavilhão Nacional.

Neste ultimo centro de diversões, tambem haverá hoje as apreciadas sessões de patinação.

Cinematographo Parisiense
Vistas attrahentes

Divisões para escriptorio. Moss, Irmão & C.—132, rua Barão de S. Felix, 134.

CLUBS DE ROUPAS

Os mais antigos nesta capital e que estavam na travessa de S. Francisco de Paula mudaram-se para a rua do Ouvidor 41.

MARQUEZ DI RUDINI

ROMA, 7 — Falleceu ás 10 horas e 40 minutos da noite, depois de uma longa enfermidade, o marquez Antonio Starrabba Di Rudini.

Ha muitos dias já era esperada esta triste noticia, pois os ultimos telegrammas consignavam as peoras accentuadas do illustre estadista.

Nascido em Palermo em 1839 de uma rica familia aristocratica, começou a sua carreira politica como prefeito de sua cidade aos 26 annos. Nomeado prefeito de Napoles em 1868, de tal sorte se impoz que o general Menabréa, formando um novo gabinete, convidou-o, muito embora não fosse Rudini ao menos um deputado. Eleito depois deputado por diversas vezes, foi vice-presidente da Camara por algum tempo e depois presidente.

A victoria decisiva do seu nome parece datar, entretanto, de 1891, por occasião da queda de Crispi. No gabinete formado foi elle presidente do conselho e ministro dos negocios do exterior.

A sua obra politica não póde ser nem levemente desenhada nas linhas desta ligeira noticia, feita momentos antes de entrar a nossa folha para o prelo.

A Italia perde no marquez de Rudini um dos seus maiores estadistas.

200:000$ por 7$900—Hoje será extrahida a loteria da Capital Federal, novo plano.

PELO TELEGRAPHO

Pernambuco

O caso do estudante cearense Joaquim Pimenta. Protesto dos collegas pernambucanos. Visita ás redacções. «Meeting» e discursos violentos — O assassinato do sr. Manoel Thomaz. Prisão de mais um criminoso — Fallecimento do barão de Grujaú — A reforma postal. Telegrammas dos praticantes dos Correios

RECIFE, 7 — Os estudantes de direito, unanimes, fizeram uma reunião para protestar contra o espancamento soffrido no Ceará, pelo estudante Joaquim Pimenta, e levado a effeito pela policia.

Os estudantes visitaram as redacções de todos os jornaes, pedindo verberarem tal procedimento.

Fizeram tambem um «meeting», no edificio da academia, notando-se a presença de muitos populares.

Foram pronunciados discursos violentos.

— Foi preso o ex-alferes de policia Francisco Fonseca, accusado como assassino do sr. Manoel Thomaz.

Os dois irmãos presos negam a autoria.

Varias testemunhas, entre as quaes a familia do advogado Souza Pinto, assistiram ao assassinato e affirmam serem elles os seus autores.

— Falleceu hontem o coronel José de Souza Leão, barão de Grujaú.

O enterro esteve muito concorrido.

— Os praticantes dos correios daqui telegrapharam ao dr. Thomé Gibson, para interceder junto ao dr. Miguel Calmon e dr. Serzedello Corrêa afim de não ser adiada a reforma postal apresentada na Camara.

Bahia

O dr. Felinto Bastos. Partida para o Rio — Reunião dos varegistas. O imposto de consumo — Explosão num fio telephonico — Rebocador «Julio de Castilhos». Arribado. Partida para o Rio Grande — Uma joven que professa

BAHIA, 7—Segue para ahi, no «Asturias», o dr. Felinto Bastos, que vae tomar parte no Congresso Juridico.

Seu embarque esteve bastante concorrido.

—A União dos Varegistas reune-se domingo proximo, para deliberar sobre as intimações feitas para a cobrança do imposto do consumo.

— Hontem deu-se uma grande explosão na rua da Misericordia, em um fio telephonico que caiu sobre o fio da tracção electrica.

—Com procedencia de Glasgow, arribou aqui o rebocador inglez «Julio de Castilhos», afim de tomar agua e carvão, seguindo depois para o Rio Grande.

—Professou no convento da Soledade d. Maria Vieira Bastos, sobrinha do senador Severino Vieira.

—No mez passado falleceram de dysenteria 168 pessoas.

Espirito Santo

O senador João Luiz Alves. Embarque para o Rio. Outros viajantes. Numeroso botafóra

VICTORIA, 7—Paquete *Ceará*, embarcaram para ahi o senador João Luiz Alves, o commendador Cicero Bastos e o coronel Antonio Norberto, sendo acompanhados a bordo pelo presidente do Estado, auxiliares da administração e muitos cavalheiros.

S. Paulo

O secretario da agricultura. O fim de sua viagem ao Rio — Eleição senatorial — A Colligação Assucareira. Visita ao presidente do Estado. Reunião de proprietarios de engenhos e de atacadistas de assucar

S. PAULO, 7—O dr. Candido Rodrigues, secretario da agricultura, foi ahi providenciar para que o Pavilhão Paulista não tenha má distribuição e classificação dos productos, como aqui succedeu á Exposição Preparatoria.

— A eleição senatorial esteve hoje pouco concorrida. Na capital, os unicos candidatos apresentados, drs. Jorge Tibiriçá e Gustavo Godoy, tiveram mil votos, approximadamente.

— Os membros da Colligação Assucareira visitaram hoje o presidente do Estado. Amanhã haverá uma reunião dos proprietarios de engenhos e atacadistas de assucar na Sociedade de Agricultura, regressando para ahi a commissão, no trem nocturno.

Paraná

Na estrada de ferro S. Paulo-Rio Grande. Por causa da transferencia de um engenheiro. Trabalhadores exaltados. Engenheiro retido. Pedido de garantias á policia—Fallecimento — Partida para o Rio

CURITYBA, 7—Devido á transferencia do engenheiro Saldanha, do serviço da linha Sul da Estrada de Ferro S. Paulo-Rio Grande, os operarios mostram-se exaltados, achando-se paralysados os trabalhos.

O engenheiro Martins que levava 200 contos de réis para fazer pagamento, procurou harmonizal-os. Não o conseguindo, deliberou voltar de Ponta Grossa, trazendo o dinheiro.

O pessoal, em numero de 2.000 homens, reteve o engenheiro Martins, que pediu garantias á policia.

Seguiram para ali 35 praças, que se reunirão a mais 20 do destacamento de Ponta Grossa, para garantirem aquelle engenheiro.

— Falleceu o capitalista Antonio Rodrigues da Costa, prefeito municipal interino desta capital.

— Segue para o Rio, no *Syrio*, o dr. Leão, inspector de hygiene.

Rio Grande do Sul

Eleição municipal. Chapa de intendente e conselheiro. Em opposição á reeleição do dr. Montaury

PORTO ALEGRE, 7 — O «Correio do Povo» publicará amanhã, assignado por grande numero de cidadãos, o manifesto apresentando candidato ao cargo de intendente desta o dr. Antão de Faria e para conselheiros os srs. Ernesto Fontoura, Edmundo Dreher, dr. Graciano de Azambuja, Apelles Porto Alegre, Souza Moura, dr. Conrado Penafiel, Henrique Pedro Schimitt, Luiz Welter e dr. Francisco de Carvalho Freitas.

Esta chapa, composta de importantes elementos é apresentada para combater a reeleição do dr. Montaury.

—Acaba de fallecer o importante capitalista Antonio Manoel Fernandes.

Russia

Em Tabriz. Os jovens turcos prégando a unificação dos Estados musulmanos

PETERSBURGO, 7 — Informam de Tabriz ao «Novoie Vremya» que os «jovens turcos» prégam a unificação dos estados musulmanos sob uma constituição liberal.

Allemanha

Em favor do conde Zeppelin. Subscripção popular. Enorme resultado—Regresso dos soberanos á capital

BERLIM, 7—A subscripção popular aberta nesta capital em favor do aeronauta conde de Zeppelin attingiu já a somma de cem mil libras esterlinas.

—Informam de Friedrichsfen que o rei de Wurtemberg subscreveu a importancia de vinte mil markos para reconstrucção do balão do conde Zeppelin.

—Os soberanos regressaram hoje a esta capital.

Inglaterra

A viagem do kaiser. O que sua magestade diz sobre a viagem do sr. Fallières—O aeronauta Zeppelin. Construcção de um novo aeroplano— Funccionarios municipaes condemnados por suborno

LONDRES, 7—O correspondente do «Daily Telegraph» em Copenhague assegura num telegramma que enviou ao seu jornal que o imperador Guilherme da Allemanha tinha vivo desejo de se encontrar no Baltico com o presidente da Republica Franceza sr. Fallières na occasião em que s. ex. regressava de Christiania.

O encontro não teve logar, porque o governo francez não o autorizou, para não contrariar a opinião publica da França.

—Telegrammas de Genebra para o «Daily Chronicle» dizem que o aeronauta allemão conde Zeppelin resolveu começar immediatamente a construcção de um novo dirigivel, a que dará o nome de «Zeppelin V.»

—Por crime de suborno foram hoje condemnados quatro funccionarios municipaes.

As penas variam de seis mezes a sete annos de trabalhos forçados com perda dos direitos civis.

França

Em uma egreja. Roubo avultado. A descoberta dos criminosos—O serviço de illuminação da capital. Electricistas offerecidos pelo governo—Em Marselha, prisão de um anarchista quando embarcava para a Hespanha—Conferencia de navegação e transportes para a America do Norte. Sua abertura—A agitação operaria

PARIS, 7—Um telegramma de Bordéos publicado hoje pelo *Matin* diz que os gatunos roubaram esta noite de uma egreja daquella cidade a quantia de trezentos mil francos.

Parece que a policia já está na pista dos criminosos.

—O presidente do Conselho, sr. Clemenceau, poz os electricistas militares á disposição da directoria dos sectores electricos, a qual declara que essa medida tem por fim assegurar a continuação do serviço de illuminação, caso a classe declare novamente a gréve.

—Abriu-se a conferencia das companhias de navegação e transportes, para a America do Norte, a qual tem por fim impedir a guerra de tarifas.

A conferencia conta cerca de quarenta delegados.

— A agitação augmenta cada vez mais entre os operarios de todas as classes. Durante á tarde houve algumas manifestações de protesto contra a tyrannia do Syndicato dos Electricistas.

— Dando a noticia da conferencia havida hoje entre o presidente do conselho e o director do sector electrico, o *Temps* assegura que este declarara ao sr. Clemenceau que o licenciamento provisorio do pessoal era uma medida muito perigosa e além disso seria absolutamente impossivel garantir o serviço.

MARSELHA, 7 — Na occasião em que embarcava neste porto com destino á Hespanha, foi preso o anarchista Castagnieri Juares, que estava sendo procurado pela policia de uma nação sul-americana.

Suissa

O Congresso de Geographia. Sessão de encerramento—Um telegramma de Roma

GENEBRA, 7—O Congresso de Geographia que tem funccionado nesta cidade encerrou hoje os seus trabalhos. Ao terminar a sessão, o presidente leu um telegramma do *syndico* de Roma sr. Nathan agradecendo a escolha da capital italiana para séde do proximo congresso.

Hollanda

Na ilha de Nias. Graves desordens. Partida de navios de guerra

AMSTERDAM, 7—Assegura-se que na ilha Nias, perto de Sumatra, se deram graves desordens.

O governo ordenou a partida de varios vasos de guerra para o local.

Hespanha

Em Vigo. Naufragio de um transatlantico. A tripulação salva—O presidente do conselho. Estação de banhos na França—Rainha Victoria. Partida para a Inglaterra—Mensagem de adhesão da Confederação do Trabalho

VIGO, 7.—Naufragou hontem á noite em alto mar o vapor inglez *Oxuse* cuja tripolação foi toda salva por um paquete da mesma nacionalidade.

—O sr. Antonio Maura, presidente do conselho de ministros, permanecerá na França, em estação de banhos, durante dez ou doze dias.

—A rainha Victoria partirá no dia 13 do corrente para a Inglaterra.

—A Confederação do Trabalho da Catalunha enviou uma mensagem de adhesão á Confederação Geral do Trabalho de Paris.

Italia

O marquez de Rudini em estado de coma—Em Florença. Violento temporal—O vigario da diocese do Amazonas recebido pelo papa—A partida do conde de Turim para o norte do Congo. Noticia desmentida

ROMA, 7—O marquez Di Rudini entrou no estado comatoso.

—Nas proximidades de Florença desencadeou-se hoje violenta tempestade que causou enormes prejuizos nas plantações.

Na cidade tambem choveu torrencialmente. Em alguns pontos a ventania destruiu os postes telephonicos interrompendo as communicações.

— O papa recebeu hoje em audiencia o vigario da diocese do Amazonas, monsenhor José da Costa.

— O estado do marquez Di Rudini continúa inalterado.

Hoje foram-lhe ministrados os sacramentos.

O duque Aosta foi visital-o depois do meio dia.

— O jornal *A Vita* desmente formalmente a noticia da proxima partida do conde de Turim para o norte do Congo.

Turquia

O ex-ministro da guerra e funccionarios de palacio presos—O novo ministerio. Voto de applauso—O corpo diplomatico recebido pelo sultão. Troca de saudações

CONSTANTINOPLA, 7—Foram presos hoje o ex-ministro da guerra e os principaes funccionarios do palacio imperial.

—O «Comité» da União do Progresso publicou uma proclamação, em que exprime viva satisfação pelo ministerio hontem constituido e pede ao povo que cesse as manifestações por motivos das ultimas reformas.

O corpo diplomatico foi hoje recebido pelo Sultão, a quem todos os ministros estrangeiros dirigiram palavras de felicitações pelos recentes acontecimentos.

O Sultão, agradecendo, reiterou a promessa de manter a Constituição por elle restabelecida.

Indo-China

O envenenamento das tropas em Hanci. Execução de tres soldados

SAIGON, 7—Foram executados hoje os tres soldados indigenas ha dias condemnados á morte por tentativa de envenenamento das tropas do Hanoi.

A execução foi presenciada por milhares de pessoas.

AVULSOS

ITAPERUNA, 7 — Continúa o regosijo popular pela victoria do governo, conseguindo maioria deliberativa na Assembléa fluminense.—*Porphirio Henriques.*

Fazenda

O Thesouro resgatou hontem duas apolices do emprestimo de 1897, no valor de 2:000$000.

— Sob a presidencia do ministro da fazenda, reune-se hoje o conselho de fazenda.

— A directoria de contabilidade do Thesouro, tendo em vista a solução dada pelo ministro da fazenda á consulta da Delegacia Fiscal no Rio Grande do Norte, autorizou a Alfandega do Rio de Janeiro e as Delegacias Fiscaes nos Estados a pagarem aos empregados aduaneiros as quotas a que têm direito proveniente do excesso de renda verificado na receita das Alfandegas.

— Teve licença para residir na Europa a pensionista do Estado, Beatriz Abreu.

— O ministro da fazenda autorizou o despacho livre de direitos para o material escolar importado pelo Gymnasio de Juiz de Fóra.

— O delegado fiscal do Pará foi ouvido sobre o telegramma do 2° tenente Alberto Mendonça, commandante do destacamento que guarnece a fronteira da Guyana Franceza em o qual reclama aquelle official contra o facto de ter sido impedido o embarque do rancho destinado aquella força.

—Tendo diversos negociantes da cidade da União da Victoria, no Paraná, representado contra a conducta irregular do agente fiscal dos impostos de consumo naquella cidade, Espinola Junior, o ministro da fazenda remetteu ao delegado fiscal do Thesouro naquelle Estado, afim de que sejam prestados esclarecimentos, a referida reclamação.

— O ministro da fazenda mandou ouvir o delegado fiscal de Sergipe sobre a representação apresentada pelo agente fiscal do sal, João Dias Mesquita, reclamando contra a sua suspensão, que diz ser motivada por perseguição que lhe é movida pelo referido funccionario.

— Por despacho de hontem, o presidente do Tribunal de Contas ordenou o registro dos seguintes pagamentos :

De 3:029$442 a diversos, de fornecimentos á Intendencia Geral da Guerra, no actual exercicio.

De 19:919$700 a diversos, idem ao ministerio da Guerra, no actual exercicio.

De 4:229$190 a diversos, idem á Faculdade de Medicina do Rio de Janeiro, em junho ultimo.

De 130:000$ a Henrique Irineu de Souza, da acquisição pela União de terras nos municipios de Rezende, Estado do Rio de Janeiro e Ayroca, no de Minas Geraes, para nucleos coloniaes.

— O ministro da fazenda concedeu as seguintes licenças: de 2 mezes, ao 3° escripturario do Thesouro Federal Luiz Antonio Alves de Carvalho, e ao 4° escripturario da Delegacia Fiscal do Maranhão Daniel Luiz de Araujo Cesar.

Revolução em Portugal.

O movimento revolucionario republicano estalou hontem em Portugal. Um telegramma da Havas dá-nos essa dolorosa noticia. Sabedora do que occorre no velho reino, a colonia portugueza habituou-se ao importante plano de duzentos contos da loteria federal a se extrahir hoje, cujo bilhete custa apenas sete mil e novecentos réis.

PARA A EXPOSIÇÃO

Vendem-se a preços muito reduzidos :
Elegantes chapéos para senhoras

- Manteaux de seda ou casemira
- Robes Tailleurs (francezes)
- Toillettes para passeio
- Blouses de renda ou gaze

GRANDES ARMAZENS DE PARIS
Rua do Theatro 1, 3 e 5 — (Largo de São Francisco

Posto vaccinico do "Correio da Manhã"

Vaccinaram-se hontem neste posto, a cargo do nosso companheiro o doutorando Floriano de Lemos, as seguintes pessoas:

Antonio Sampaio, Armando de Oliveira, Lincoln Augusto da Silva Marques, Ramon Represas, Cacero Bevilacqua, Hugo Mendonça Pinto, Olegario Dantas, Julio Freire, J. Kopp, Guilherme Gonçalves Valente, Alcides Marques Pinto, Walter Kastrup, Placido Gama, Aristides Marques, Ovidio Lima Junior, estudante; Manoel Joaquim de Araujo Góes, Francisco Baptista de Paula Netto, Alvaro da Silveira Gusmão, Luiz Lacerda, Alceu Ferreira, Heitor Mello, revaccinação; Osorio Duque Estrada, revaccinação; Osorio Bastos de Oliveira, Guilherme de Carvalho, M. G. da Silveira, revaccinação; Agenor Paes, Francisco Gomes, Murillo de Medeiros Lamaneris, dr. Geraldino Campista, Licinio José da Costa, José Dantas Himalaya, José Esteves, Miguel Tafuró, dr. Oscar Cunha, dd. Luiza Prestes, Ondina Prestes Vieira, Alice Antunes, Jandyra Vieira, de 18 mezes; d. Maria do Carmo Figueira, Lucio Ferreira, d. Adelaide Soares Leite, Manoel José Jorge, d. Othilia Moreira, Ceres Corrêa, Diogenes Lobo, Valentim da Silva, Paulo Delphim dos Santos, d. Aida dos Santos, d. Anna Bragança, Nelson Bragança, dd. Dalila Leite Velho, Alcina Sodré, Ita Bragança, Porcina Sodré, Evonea Sodré, Marcilia Sodré, Eugenia Couto, Marietta Vieira e Olivia Costa, Mario Vieira, José Augusto Soares, Pedro José Lopes, d. Alzira Costa Rego, J. M. Oliveira Gomes, José Hortencio Cabral, Eduardo Mondego, Manoel Ferreira da Silva, Paulino Carlomagno, José Rodrigues e d. Maria Gonçalves. 74.

Dias anteriores, 912. Total 983.

O nosso posto continúa á disposição do publico, diariamente, DAS 9 A'S 5 DA TARDE.

Extrahe-se hoje a 2ª Loteria Federal do plano de 200 contos por 7$900. Na primeira loteria desse mesmo plano, extrahida no dia 11 do mez proximo passado, coube a sorte grande ao n. 23.049, cujo bilhete foi vendido em S. Paulo e pago nesta capital aos srs. Louis Hermany & C., estabelecidos na avenida Central. Como foi annunciado, esse bilhete pertencia a uma exma. neta do barão do Pilar, que gentilmente distribuiu toda a importancia recebida em donativos e esmolas.

NOTICIAS RELIGIOSAS

Matriz de Inhaúma — Realiza-se no proximo domingo, 9, a festa do orago desta matriz, S. Thiago.

Programma: ás 11 horas, missa solenne com ouvertura pela orchestra.

A' tarde haverá solemne procissão, ás 5 horas na qual tomarão parte todas as irmandades e devoções da parochia.

Ao recolher-se a procissão, haverá sermão commemorativo á festa effectuada pelo vigario conego dr. Alberto Nogueira, terminando a festa com benção do Santissimo Sacramento e ladainha.

A 31 de julho começaram as novenas que antecederam ás festas.

A parte missal está confiada a laureado maestro.

ASSOCIAÇÕES

Centro Alagoano—A' 40ª sessão ordinaria da directoria, que foi presidida pelo dr. Venancio Labatut, compareceram os srs. dr. Calheiro Lins, Sá Cavalcanti, coronel Corrêa de Araujo, Frederico Souto, capitão Antonio Torres, Fausto de Almeida, Oliveira e Silva, major Jovino Manguaba e capitão Adolpho Sarmento.

Approvada a acta da sessão anterior, a commissão de syndicancia apresentou parecer favoravel á proposta do capitão A. Sarmento, conferindo o titulo de socio effectivo ao sr. Augusto de Andrade Cavalcanti.

O parecer foi approvado unanimemente.

Em seguida o presidente do centro, dr. Labatut, alludindo ao facto de ser a sessão que se realizava a ultima da administração actual, proferiu um pequeno discurso, pondo em relevo a valiosa cooperação que, com dedicação pouco commum, lhe haviam prestado os seus companheiros, especialmente o 1° secretario, bibliothecario e o thesoureiro.

—De accordo com os estatutos, a directoria convoca a assembléa geral do centro para se reunir, em sessão ordinaria, amanhã, á 1 hora da tarde, para ouvir a leitura do relatorio e eleger a commissão de contas, conforme o annuncio que vae publicado em outra parte deste jornal.

Associação Bahiana de Beneficencia—Esta associação pagou em 3 do corrente á familia do almirante dr. José Caetano da Costa a beneficencia a que a mesma tinha direito pelo fallecimento daquelle consocio, no valor de 1:000$000.

Associação Beneficente Memoria e D. Affonso Henriques e a Serpa Pinto—Sob a presidencia do sr. José Magalhães Soares Mesquita, secretariado pelos srs. Antonio Ferreira Gomes e Carlos Fernandes Moreira, realizou esta associação, a 5 do corrente, a sua sessão ordinaria.

Approvada a acta da anterior, tiveram despacho favoravel 4 pedidos de beneficencia; foram approvados 8 propostas de novos associados.

Na 2ª parte, o presidente declara que, havendo numero legal de propostas especiaes pagas, se vae proceder a sorteio; convida os srs. Henrique Bernardino Moreira e João de Souza para escrutinadores e os meninos Waldemar Duque Estrada de Barros Teixeira e, seu irmão Octavio a retirarem das urnas os numeros: foi sorteada a inscripção n. 23, pertencente ao associado José Magalhães Soares Mesquita, que de contribuinte passou a remido.

O sr. Manoel Pinto Guimarães propoz que se mande uma commissão a bordo da bella unidade portugueza cruzador «D. Amelia», afim de dar as boas vindas ao seu illustre commandante e á digna officialidade, o capitão Antonio José Marques Zamith Junior faz patrioticas considerações em apoio da idéa.

O sr. Luiz Alves Teixeira propõe que vá toda a directoria constituida em commissão, o que é calorosamente approvado, marcando-se o dia 9 do corrente para o cumprimento desse grato dever.

O sr. Antonio Alves Teixeira louva a bella iniciativa dos consocios e encerra-se a sessão ás 9 horas da noite.

Associação de Resistencia dos Trabalhadores em Carvão e Mineral—Esta associação reunir-se-á, em assembléa geral extraordinaria, amanhã, ás 2 horas da tarde, afim de tratar do bom andamento social.

Para resolver outros assumptos de maxima importancia para a classe pede-se o comparecimento de todos os associados e não associados, na séde social, á rua Visconde de Itauna 44.

OCCASIÃO EXCEPCIONAL

A Casa Marcellino está fazendo uma real e verdadeira liquidação de todos os artigos do seu estabelecimento de fazendas, modas, armarinho e novidades, **por preços inferiores ao custo,** *em virtude de serem obrigados a mudar de firma.*

76 RUA DA QUITANDA 76

NO SENADO

Na hora do expediente — Ainda o sr. Severino Vieira — Imposto sobre o leite — Um projecto importante — As letras de cambio ao portador — Largo debate

O sr. Severino ainda hontem fallu. Começou dizendo ao sr. Araujo Góes, a proposito de alguns reparos que lhe foram dirigidos por este senador, que, si irregularidade houve na marcha do seu requerimento de informações sobre a mensagem relativa á pensão Catunda, a culpa cabia ao presidente da mesa, que o aceitou e encaminhou em todos os tramites. E o presidente que assim procedeu foi o proprio sr. Araujo Góes.

Concluido isso, passou a occupar-se de um projecto actualmente em andamento no Conselho Municipal creando o serviço de fiscalização do commercio de leite.

* * *

Na hora da ordem do dia o primeiro a fallar foi o sr. Francisco Glycerio, a proposito da 2ª discussão da proposição da Camara dos Deputados definindo a letra de cambio e a nota promissora regulando as operações cambiaes.

O senador paulista principiou declarando que não comprehende bem os intuitos do projecto que se lhe afigura meticuloso, complicado e sobretudo inspirado no direito allemão. Mas, como sabe que a maioria do Senado está inclinada a adoptal-o, vê-se tambem na contingencia de combater as emendas que lhe foram offerecidas pela commissão de legislação e justiça, emendas que no seu entender ferem de morte a proposição da Camara dos Deputados.

A mais grave de todas se lhe afigura a que extingue as letras de cambio ao portador, porque desnatura um instituto importantissimo. Assim se manifestando, s. ex. declarou estar convencido de que a commissão labora num equivoco, confundindo letra de cambio com papel moeda. Em sua opinião nenhum mal poderá advir da emissão de letras de cambio ao portador pelos bancos, por isso que taes letras presuppõem sempre um saccador e um saccado ou aceitante.

Reputa a letra de cambio ao portador um progresso nos institutos de credito. Não admittindo, a commissão foi incoherente admittindo as letras nominativas com o endosso em branco. A differença capital entre a letra de cambio e o papel moeda está em que aquellas têm quasi sempre circulação no exterior, ao passo que o papel moeda não a tem nunca.

Tambem não concorda com a emenda suppressiva do paragrapho unico do art. 43, o qual dispõe que «tendo capacidade pela lei brasileira, o estrangeiro fica obrigado para declaração, que firmar, sem embargo da sua incapacidade pela lei do Estado a que pertencer».

A suppressão desse dispositivo parece-lhe contraria á doutrina vencedora em direito commercial.

Por ultimo o sr. Francisco Glycerio impugnou o art. 50 da proposição dispondo que a acção cambial é executiva, porque o julga inconstitucional, visto como regula materia do direito adjectivo, que é da competencia exclusiva dos Estados.

Depois de alargar-se noutras considerações, s. ex. sentou-se, mandando á mesa algumas emendas.

O sr. Severino Vieira veiu á tribuna para se declarar de pleno accordo com o parecer da commissão de legislação e justiça.

Considera s. ex. de grande vantagem a emenda relativa ao art. 1º, porque a letra de cambio ao portador pode ser negociada por differentes intermediarios e não tendo a garantia do saccador e do saccado depois que for aceita, ou simplesmente do saccador antes do aceite, ao passo que no processo instituido, cada saccador é um garante que reforça a confiança que deve ser depositada no referido credito.

Respondendo ao sr. Francisco Glycerio, o sr. Metello, relator do parecer, depois de explanações sobre o assumpto em debate, disse que o que caracteriza a letra de cambio é a promessa de pagamento em dinheiro, o que não se dá quanto aos outros titulos de transacções commerciaes.

Insistindo sobre a inconveniencia de serem permittidas as letras de cambio ao portador, disse terem em diversas épocas taes letras concorrido para os maiores desastres economicos em nosso paiz.

Rebateu tambem o ponto relativo á acção executiva, argumentando com a difficuldade de distinguir o direito substantivo do processual ou adjectivo.

O sr. Glycerio voltou á tribuna para reforçar os argumentos expostos no primeiro discurso com a affirmativa de que a emissão das letras de cambio ao portador não só foi autorizada, por lei, ao Banco do Brasil, como tambem as emittem todos os demais estabelecimentos bancarios. Abolil-as agora seria, portanto, voltar atrás prejudicando o desenvolvimento do credito.

E terminou declarando que todo o mundo sabe que a proposição da Camara dos Deputados foi inspirada por um notavel jurisconsulto, lente da Faculdade Livre de Direito de Bello Horizonte. O notavel jurisconsulto, sendo favoravel ao instituto da letra de cambio ao portador, não vê razão para que se approve o seu projecto, mutilando-o, porém, no ponto capital.

Depois do sr. Glycerio, ainda pediu a palavra diversas vezes, para apresentar emendas, o sr. Severino Vieira.

Finalmente, enumerados todos os artigos da proposição, foi declarada suspensa a discussão até que a commissão de justiça e legislação se pronuncie sobre as emendas apresentadas pelos srs. Glycerio e Severino Vieira.

Poucos minutos mais, e o presidente levantava a sessão, marcando para a ordem do dia de hoje a votação da materia já discutida.

CURA DA TUBERCULOSE
PELO
Dr. Nascimento Pereira

Seu especifico tem sido empregado com grande successo pelos professores Rouvre e Carlos Tavares das escolas medicas de Lisboa e Paris. Os operarios pagarão de accordo aos seus recursos.

A's pessoas do interior, mediante 20$000, importancia que deverá vir pelo correio, remetterá tambem o especifico, encarregando-se de o mandar preparar e remetter sem mais despesas.

Sob formula modificada o especifico tem acção preventiva contra a tuberculose e cura a bronchite e a grippe em pouco tempo. Consultorio: rua da Constituição n. 5, de 1 ás 3 horas.

A POLICIA

Obteve 30 dias de licença para tratamento de saude o dr. Alvaro Lima, 3º delegado auxiliar.

S. s. será substituido pelo dr. Astolpho de Rezende, delegado do 3º districto policial.

— Foi nomeado identificador interino do 4º districto o sr. Ernani Gonzaga do Amorim.

— Esteve hontem no gabinete do chefe de policia o general Mendes de Moraes, commandante do 4º districto militar, que foi se despedir de s. ex.

HEMORRHOIDAS CURAM-SE EM 6 A 14 DIAS. O UNGUENTO PAZO cura prurito, hemorrhoidas simples, sangrentas ou prolapso não importa ha quanto existem Paris Medicine Co., St. Louis, Mo. U. S. A.

HORRIVEL DESASTRE
Completamente esmagada
UMA CREANÇA DE 8 ANNOS

A' disparada passava hontem, ás 10 horas do dia, pela rua S. Christovão, o bonde electrico n. 18, da linha S. Luiz Durão, colhendo na sua vertiginosa carreira uma pobre creança, que procurava atravessar a linha.

Arrastada pelo vehiculo, lá foi a pobre victima a grande distancia, sendo retirada das rodas completamente estraçalhada.

Chamado o Posto de Assistencia Municipal, compareceram immediatamente o dr. Silveira Lobo e academico Cunha e Silva, que não prestaram serviços por não se tornarem necessarios, sendo o deformado cadaver levado para o Necroterio Publico, verificando-se então ser elle o do menor Firmino da Cunha, de 8 annos, filho de João Antonio da Cunha, morador á praça dos Lazaros n. 11.

O imprudente motorneiro, José Gonçalves Pinto Junior, que tinha a chapa n. 96, logrou evadir-se.

A policia do 10º districto, que tomou conhecimento do facto, iniciou inquerito, em que já depuzeram diversas testemunhas.

BOM CALÇADO

Chamamos a attenção das exmas. familias para a grande reducção de preços, e do bello sortimento de calçados «Paulistas» e de todas as qualidades e preços, para homens, senhoras e creanças. Preços baratissimos! na Casa da Onça. Rua da Uruguayana n. 66.

Promoções na Guarda Civil

Foram nomeados, por concurso, fiscaes os ajudantes José Filgueiras Moreira, José Ferreira Guimarães, João Napoli e os guardas José Antonio dos Santos Netto, Alexandre José Teixeira Lopes, José Luiz Coelho de Aguiar, Mario Gonçalves Pereira da Cruz, Dario Fagundes Gaertner, Joaquim Manso Moreira Maia e Horacidio França; e ajudantes, os guardas Leonor da Silva Tavares, Jorge von Doellinger, Napoleão Eugenio Leal, Ildefonso Calmon de França, José Muniz de Souza, Aristides Alvaro Gavião, Pedro Ignacio Rodrigues, João Alves Ferreira, Joaquim Moreira dos Santos e José Antonio Martins.

"O DEGAS"

E' este o titulo de um novo semanario humoristico illustrado cujo primeiro numero apparecerá hoje.

Já o vimos, e podemos garantir que *O Degas* tem todos os elementos asseguradores de uma carreira rapida e prospera: excellentes gravuras, quer representando espirituosas *charges*, typos e coisas da actualidade, inclusive vistas diversas da Exposição Nacional, texto variado e de um leve humorismo, quer assumptos aproveitados com muita propriedade.

A malicia das paginas illustradas é devida ao pincel de Calixto, o que por si só constitue extraordinaria recommendação.

A *O Degas* mil prosperidades.

Octavio Valobra—Especialista em installações electricas e todos os demais trabalhos do seu genero. Rua Nova do Ouvidor n. 22.

CONGRESSO JURIDICO

Recebeu hontem a commissão central adhesões dos drs. J. L. Cunha Paranaguá, Queima do Monte, Lima Rocha, V. Ceresta, Cesario Alvim, Coelho Lisbôa, Augusto Saraiva, pela *Revista de Jurisprudencia*; Figueiredo Mello, João Paulo da Rocha, Bartholomeu Portella, da Assistencia Judiciaria, e J. B. Queima do Monte, pelo *Direito*.

Casa Avelino, o melhor calçado é *Sans Pareil*. Rua da Quitanda, esquina de São Pedro.

Engenho de Dentro em sangue
DESFECHO FATAL
ELLE CONTRA ELLA

Triste, bem triste, foi o epilogo da tragedia de amor, de um amor infantil, aliás desenrolada terça-feira, no Engenho de Dentro.

Antonia de Souza, a *Chinóca*, como a tratavam familiarmente as suas intimas, a inditosa victima daquelles que não souberam ser bons paes, ferida mortalmente á bala pelo seu não menos infeliz namorado, o joven Mario Leite de Carvalho após uma melhora de algumas horas, veiu a expirar hontem, ás 5 horas da manhã, apezar dos inauditos esforços empregados pelo dr. Ramiro Magalhães, afim de salval-a.

Foi *causa-mortis*, segundo opinião deste abalisado clinico, uma peritonite aguda, produzida por ferimento penetrante de arma de fogo.

Occorrido o obito da desventurada menina, foi elle communicado á policia do 20º districto.

Dando as necessarias providencias, o delegado, dr. Antonio Moreira, requisitou a necessaria autopsia na fallecida.

Esse exame terá logar, hoje, ás 9 horas da manhã, no Necroterio do cemiterio de Inhaúma, para onde será removido o corpo de *Chinóca*, que sairá ás 8 horas da manhã da casa da rua Dr. Leal n. 14.

Mario Leite de Carvalho, o joven namorado, que de uma hora para outra se tornou um criminoso, que já se achava muito abatido, mais ainda ficou, ao saber do triste epilogo da tragedia.

Hontem mesmo foi elle transferido da delegacia do 20º districto para a Casa de Detenção.

Esse triste caso, que bastante impressionou a população do Engenho de Dentro foi, ainda hontem, o assumpto de todas as palestras.

Um nosso companheiro, percorrendo a vasta zona suburbana, não encontrou duas pessoas que falassem mal do infortunado criminoso, que todos sabiam ter uma louca paixão pela sua namorada.

Ao Moinho Elegante
(UNICA NO GENERO)
Petisqueiras a portugueza—61, Uruguayana, 61—Bernardino & Teixeira.

CENTRO ACADEMICO
A REUNIÃO DE HONTEM

Realizou-se hontem, conforme fôra noticiado, a assembléa geral ordinaria, para deliberação de assumptos importantes.

A's 3 horas da tarde, pelo presidente foi aberta a sessão, sendo lidas as actas das sessões anteriores.

A sessão devia ser agitada, pois se tratava da defesa da directoria, accusada de infracção de estatutos.

Antes, porém, de entrarem no objectivo da sessão, foi lido, pelo 1º secretario, um telegramma, publicado pelo *Correio da Manhã* e que trazia a seguinte grave noticia:

FORTALEZA, 6. — Tendo sido o academico de direito Joaquim Pimenta victima de um artigo insultuoso, editado ante-hontem no jornal official, publicou este, em represalia, vibrante artigo, hontem, no *Jornal do Ceará*.

Por esse motivo, o secretario da justiça, dr. Felix Candido, mandou hoje uma praça de policia intimal-o a comparecer á chefatura.

Pimenta recusou attender á intimação, communicando por escripto achar-se doente.

Pouco depois, foi sua casa invadida por cinco esbirros policiaes, por ordem do chefe de policia, os quaes arrastaram preso o mesmo academico.

O facto causou geral indignação.

Estão assim abolidas todas as garantias.

Os academicos de direito transmittiram aos academicos do Rio e do Recife o seguinte telegramma:

«Cinco soldados, por ordem do chefe de policia, penetraram criminosamente na casa do nosso collega Joaquim Pimenta, arrastando-o para a chefatura. Serviu de pretexto o brilhante artigo em que o collega repelliu as infamias publicadas pelo jornal official. Pedimos a valiosa intervenção dos collegas junto ao presidente da Republica.»

Lido o telegramma, produziu-se grande balburdia na séde do centro. Todos queriam a palavra e desejavam explicar e commentar o caso.

Teve, emfim, a primasia da palavra Godofredo Maciel, que analysou o occorrido e terminou fazendo uma proposta, no sentido de ser nomeada uma commissão, afim de protestar junto ao presidente da Republica, contra a violencia de que foi victima, por parte do governo do Ceará, o academico Joaquim Pimenta. A proposta foi aceita por unanimidade de votos, sendo immediatamente nomeados os academicos Godofredo Maciel, Hermenegildo Porto, Murillo Fontainha, Benjamin Reis Junior e Lourenço Maranhão, para irem, hoje, ao palacio do Cattete, apresentar o protesto da classe academica desta capital. Após a discussão, o sr. Ary Fialho leu a sua defesa, pois, como já dissemos, elle havia infringido o art. 40 dos estatutos, o qual prohibe ao Centro qualquer intervenção em coisas politicas ou religiosas.

Ao terminar, disse que «dos collegas fazia juizes de seu procedimento e aquelle que julgasse que elle interpretava mal um artigo dos estatutos que dissesse com sinceridade si collocava acima da Patria o culto de qualquer seita.»

Houve uma prolongada salva de palmas.

E assim terminou, ás 6 horas da tarde, a longa sessão de hontem.

POSTO VACCINICO
GRATUITO

A Real e Benemerita Caixa de Soccorros D. Pedro V, communica ao respeitavel publico, que em sua séde á rua Visconde do Rio Branco n. 40, funcciona um posto vaccinico gratuito, todos os dias uteis, do meio dia ás 2 horas da tarde.

DR. CAETANO JUNIOR

O chefe de policia fará rezar, na proxima segunda-feira, uma missa por alma do dr. Caetano Junior, o inditoso delegado ha dias fallecido.

A' missa comparecerão s. ex., os drs. Albuquerque Mello, Mariano de Medeiros e Astolpho Rezende, delegados auxiliares, e todos os delegados districtaes.

A MANTEIGA VIRGEM não leva tinta, é de côr natural e esterilizada; vende-se a 3$900 o kilo, salgada, e sem sal a 4$400; Leiteria Palmyra—Ouvidor, 119.

Em sessão solenne do Centro Musical do Rio de Janeiro foram conferidos titulos de benemeritos aos drs. Mendes Tavares, João de Carvalho Leite e Graça Couto, attendendo aos relevantes serviços prestados por esses clinicos á mesma associação.

HOTEL AVENIDA

Acha-se funccionando este importante estabelecimento, o maior do Brasil. Avenida Central (ponto dos bondes da Companhia Jardim Botanico). Rio de Janeiro.

MAJOR FELIX ANTUNES MOREIRA

Na sua residencia, em S. Christovão, falleceu hontem, ás 7 horas da manhã, victimado pela variola, o major Felix Antunes Moreira, administrador do cemiterio de S. Francisco Xavier.

O major Felix Moreira, era um caracter de primeira ordem e cavalheiro da mais fina educação.

Nasceu elle nesta capital, retirando-se, muito moço ainda, para a villa de Araruama, na então provincia do Rio de Janeiro, onde foi negociante importante e politico de real merecimento, o que lhe valeu ser, por diversas vezes, eleito deputado á Assembléa do vizinho Estado, tanto na monarchia como na Republica.

Arredado da politica nos ultimos tempos, voltou para esta capital, sendo nomeado administrador do cemiterio de S. Francisco Xavier, cargo esse que desempenhava com muito zelo.

O major Felix, que falleceu com 57 annos de edade, deixa viuva, sem filhos, e numerosos amigos.

Talquina—O conservador da cutis.

NA CAMARA

Aberta a sessão pelo sr. Thomaz Accioly, fundamentaram, no expediente, dois projectos, que damos á parte, os srs. Heredia de Sá e Henrique Walga.

Na ordem do dia foi discutido o projecto de orçamento da receita, em terceiro turno, sobre o qual falaram os srs. Antunes Maciel, Adolpho Gordo e Serzedello Corrêa. A discussão ficou encerrada, levantando-se a sessão ás 5 horas da tarde.

Na luta pela belleza

do rosto, a Talquina é no parecer do mundo inteiro o defensor ideal, não só por seus perfumes, como por sua acção benefica sem existencia nos nocivos pós de arroz. Deposito: Casa Cirio, Ouvidor 149 A.

Completo e variado sortimento
— DE —
artigos para homens e creanças
A TORRE EIFFEL
63 - OUVIDOR - 65

Escreve-nos um funccionario postal:

«Com relação á local que inseristes na vossa edição de hoje, estranhando que o sr. Miranda e Horta, director dos Correios, confiasse ao chefe de secção e seu secretario, José Henrique Aderne, a missão de ir a S. Paulo, em companhia de um empregado de fazenda, examinar os livros da administração postal, afim de verificar irregularidades que se diz existirem na respectiva escripturação, quanto a direitos aduaneiros de encommendas postaes, que não foram pagos, posso dar-vos alguns esclarecimentos.

O sr. Miranda e Horta conta hoje no Correio duas unicas pessoas de sua confiança — os srs. Aderne e Castro Soares: todos os outros funccionarios da sua repartição lhe são desaffectos na maior parte, e não lhe merecem confiança, os outros, para certas *commissões delicadas*.

Não resta duvida que ao 1º official Lyrio de Siqueira deveria caber a missão para a qual foi designado o sr. Aderne, pois foi o sr. Lyrio de Siqueira o chefe da commissão postal que ultimamente funccionou naquelle Estado, e do modo por que se sahiu dessa incumbencia são provas bastantes os elogios que recebeu do proprio sr. Miranda e Horta e do ministro da viação; mas, o sr. Lyrio vae já se tornando suspeito ao director geral dos Correios, que vive numa atmosphera de suspeita e terror, é um caracter franco e leal, e não reune uma tantas qualidades indispensaveis para commissões de certa natureza.

São estes, sr. redactor, os esclarecimentos que posso dar-vos como justificativa da clamorosa injustiça de que acaba de ser victima o official Lyrio Siqueira, e estou certo de que qualquer dos meus collegas de repartição, a que consultardes a respeito, vos dirá que eu tenho razão.»

Talquina—O conservador da cutis.

LIGHT AND POWER
As Linhas Senador Alencar e Páo Ferro

Conforme noticiámos, em fins de julho ultimo, foi apresentada ao prefeito, pelos moradores das ruas Senador Alencar e Páo Ferro, uma representação contra as linhas das ruas Senador Alencar e Páo Ferro.

A' vista das allegações da referida commissão, o general Aguiar prometteu interceder junto áquella empresa canadense afim de obter a justa pretenção dos reclamantes.

Esperamos que, deante das allegações que fazem os moradores, a Light manterá as linhas das ruas Senador Alencar e Páu Ferro.

Restaurante—Quereis passar bem e barato, na rua do Rosario n. 101—Prato do dia hoje—Lingua do Rio Grande—Preço das refeições 1$200. 4370

A CARNE

No matadouro de Santa Cruz foram hontem abatidas:

Rezes 322, porcos 40 vitellas 12 e 45 carneiros. Foram rejeitados 3 rezes e 2 porcos.

A matança foi feita pelos srs.:

Durisch & Comp., 86 rezes, 2 porcos e 0 carneiros; Portinho & C., 21 rezes; José Pacheco de Aguiar, 60 rezes, 12 vitellas e 0 porcos; Candido Espindola de Mello, 54 rezes e 10 porcos; José Rodrigues de Oliveira, 38 rezes; Santos Fontes & Comp., 68 porcos e 27 carneiros; Luiz Camuyrano, 1 porcos e 21 carneiros; Miguel Masi, 3 porcos, e Manoel Cardoso Machado, 58 rezes.

Na balança do deposito as carnes accusaram o peso seguinte:

Rezes 61.975 kilos, porcos 2.063 kilos, vitellas 847 kilos e carneiros 1.020 kilos.

Para o consumo desta capital, foram tambem abatidas hontem, no matadouro de Maxambomba:

125 rezes, 6 vitellas, 8 porcos.

Vigorarão hoje, no entreposto de São Diogo os preços seguintes:

Bovino, 600; suino, 1$000 e 1$100; lanigero, 1$400 e 1$600; vitella 1$000.

Serão abatidas hoje:

439 rezes, sendo: 179 de Durisch & C., 43 de Portinho & C., 74 de Candido Espindola de Mello, 61 de José Rodrigues de Oliveira, 67 de José Pacheco de Aguiar e 85 de Manoel Cardoso Machado.

Roupas sob medida de tecidos modernos para homens e rapazes só se encontra baratissimo, visitando a Alfaiataria Mendonça. Rua Gonçalves Dias 8, onde tambem tem bonitos vestuarios para meninos de 2 a 12 annos.

Na policia e nas ruas

Queixa de furto

O padre Juvenal Madeira, vigario de Paquetá procurou hontem a policia do 29º districto e queixou-se de que lhe havia furtado uma valise com objectos.

Mala furtada

Os dois larapios Durval Nogueira e «Bicanca» furtaram hontem da casa J. P. Roth & C., á rua Theophilo Ottoni n. 28, uma mala contendo roupas de uso e varios objectos pertencentes a Carlos Emilio Ukla.

Presentidos pelos empregados foi Durval preso, emquanto «Bicanca» fugia com a mala.

A policia do 1º districto tomou conhecimento do facto.

Arremessou-lhe a garrafa

Na freguezia de Irajá, onde reside em um sitio de sua propriedade, Antonio Ferreira foi hontem aggredido pelo seu empregado Antonio Marques, que lhe arremessou á cabeça uma garrafa.

Ferreira recebeu um grande ferimento, sendo o seu aggressor preso pelos outros empregados Francisco Ferrão e José Coelho, que o apresentaram á policia do 23º districto.

A cacete

Coisas do alcool, taes foram as causas da desavença havida entre Francisco de Assis, José de Castro, Alberto Antonio Domingos da Silva e Miguel Ribeiro, hontem, no posto de Maria Angú.

O facto é que elles brigaram e quando acudiu a policia já Miguel Ribeiro apresentava um ferimento na cabeça além de algumas arranhaduras pelo corpo.

Os aggressores foram presos e o ferido medicado, recolhendo-se depois á sua residencia.

Desastre

O portuguez José Joaquim da Silva, hontem á tarde, passava descuidadamente pelo largo dos Leões, quando, não se apercebendo de um electrico que alli manobrava, foi apanhado pelas rodas do mesmo, que lhe esmagaram ambas as pernas.

O motorneiro, após o desastre, fugiu á acção da policia, emquanto que o ferido, depois de medicado, era, com guia do commissario Telles, do 7º districto, removido para a Misericordia.

Morto no hospital

O operario Antonio Mauricio de Siqueira, residente á rua Moura n. 25, foi victima no dia 27 do mez passado, de um desastre no caminho de ferro, na estação da Piedade.

Mauricio achava-se recolhido á enfermaria e hontem pela manhã, em consequencia dos ferimentos, veiu a fallecer.

Seu enterro foi feito as expensas da Sociedade de Resistencia dos Trabalhadores em Trapiche e Café, de que o infeliz era socio.

Para amor contrariado... páo

O José da Costa, jardineiro de profissão, residente no morro do Salgueiro, andava, ha muito tempo, atrás de uma «rosa preta», para cultivar no jardim do seu coração.

Hontem, encontrando-se elle com Sarah da Annunciação, uma crioula bem rediata, levou-a para o seu jardim, que o é «chateau».

A paginas tantas, Sarah, porque contrariasse os desejos de Costa, foi aggredida por este, que lhe deu forte cacetada na cabeça.

Gritando por soccorro, a «rosa preta» viu-se soccorrida pela policia do 17º districto, que prendeu Costa em flagrante.

Sarah, que passou a ser uma rubro-negra rosa, depois de medicada numa pharmacia e de ter tomado a primitiva côr, recolheu-se á sua casa, á rua dos Araujos n. 8 B.

Amante raivoso — Aggressão a faca

Nicoláo Julio do Nascimento, foi, durante algum tempo, um homem trabalhador, o que lhe valeu conquistar a amizade de Malvina Francisca Peixoto, indo ambos residir para a casa da rua Gaspar n. 22, na Terra Nova.

Desempregando-se, Nicoláo entrou para a companhia do *Desvio*, de lá nunca mais querendo sair.

Isso contrariou Malvina, que abandonando-o, foi morar numa casa da rua Armando.

Ciumento e sedento de uma vingança, Nicoláo, hontem, pela calada da noite, foi procurar a sua ex-amante, e, após curta discussão, vibrou-lhe um golpe de faca no braço esquerdo.

Gritando por soccorro, Malvina foi soccorrida por um policial, que prendeu o raivoso amante, levando-o, bem como a ferida, á delegacia do 20º districto.

Ahi, o aggressor foi autoado e recolhido ao xadrez, indo a victima, depois de medicada, para a sua residencia.

Accidente no trabalho

Quando hontem trabalhava nas obras de uma barreira sita á rua Humaytá, foi o operario Avelino Messias, residente á rua de S. Clemente n. 24, victima de um accidente.

Em dado momento, Messias procurou desviar-se de uma pedra, acontecendo escorregar e cair em cima de um dos vagonetes que fazia o serviço de transporte do barro.

Na quéda, soffreu muitas contusões pelo corpo, sendo depois de medicado, recolhido á sua residencia.

Do facto scientificou-se a policia do 21º districto.

Accidente

Ao saltar hontem de bordo do «Tamoyo» para uma lancha, o foguista da armada Luiz Vicente de Azevedo caiu, fracturando o braço direito.

A policia do 1º districto tomou conhecimento do facto e fez recolher o ferido á Santa Casa.

Desastres de trens—Duas victimas—Em Cascadura e no Riachuelo

Dois desastres, e quasi á mesma hora, forneceu hontem, á noitinha, a Estrada de Ferro Central ao cadastro policial.

O primeiro, em Cascadura, teve por victima Antonio Balthazar, portuguez, de 37 annos, casado, cocheiro e residente á rua Santo Christo.

Descuidado, Antonio atravessava a cancella daquella estação, quando foi colhido por um trem, que por alli passou, sendo atirado á grande distancia.

O infeliz, que recebeu fractura do braço direito, com guia do commissario Pinheiro, do 20º districto, foi removido para o hospital da Santa Casa.

—José Corrêa da Cruz, brasileiro, de 23 annos, solteiro e morador á rua Engenho de Dentro n. 52, foi a segunda victima.

Atravessava elle o leito da linha ferrea, na estação do Riachuelo, quando foi pilhado pelas rodas do trem S U 118, as quaes lhe deceparam metade do pé esquerdo, ferindo-o gravemente no braço esquerdo.

Depois de receber os primeiros curativos dos medicos do Posto Central de Assistencia, foi elle, com guia do commissario Silva, do 18º districto, removido para o hospital da Santa Casa.

Um roubo descoberto — Prisão original de mais um ladrão — No 20º districto

Noticiando, ha dias, a descoberta e prisão de dois ladrões, Theodomiro Ferreira e Pedro José Celestino, que, em companhia de um outro, foragido então, arrombaram a casa do becco do Espinheiro n. 49, de onde roubaram objectos e dinheiro, prognosticámos que seria o fugitivo preso dentro em poucos dias.

E assim foi, e de uma maneira originalissima.

Honorato José da Silva, que é o nome do tal ladrão, apresentou-se hontem no 20º districto com um requerimento, pedindo attestado de conducta.

Entregue o papel ao commissario Watson foi respondido a Honorato que viesse buscar o attestado no dia seguinte.

Mas, o Honorato tinha pressa... de ser preso e, assim, pediu para falar ao delegado. Attendido, foi introduzido no gabinete daquella autoridade.

Nessa occasião, Theodomiro, que havia reconhecido em Honorato o seu companheiro que faltava, denunciou-o ao commissario Watson, que, por sua vez, transmittiu a denuncia ao delegado.

Epilogo: Honorato, que queria um attestado de conducta, foi conduzido para o xadrez.

Até o fim do corrente mez, ficarão definitivamente concluidos os trabalhos de campo das secções de exploração na Bahia, da linha que vae ligar aquelle Estado ao de Minas Geraes.

Essas se recolherão ao escriptorio Central, nesta capital, para ultimar os trabalhos de escriptorio, projectos, orçamentos etc.

Visitou hontem o escriptorio da commissão central de estradas de ferro o sr. V. W. C. Besarquet, consul geral da Inglaterra, que examinou attentamente o grande mappa da viação ferrea da Republica, deixando escripto em inglez, no livro dos visitantes a optima impressão que lhe produziu essa visita.

Visitem hoje a incomparavel exposição de gravatas
d'A Torre Eiffel

Capitão-tenente Octavio de Lima e Silva

Celebraram-se hontem ás 9 1/2 horas, solennes officios do setimo dia, em suffragio da alma do pranteado capitão-tenente Octavio de Lima e Silva.

As cerimonias foram officiadas no altar mór pelo conego dr. Luiz Ferreira Nobre Pelinaa; no altar de Nossa Senhora da Conceição, pelo padre Francisco Pinto da Cunha e, finalmente, no altar de S. Miguel, pelo padre Alvaro Antunes Coelho.

Essas cerimonias foram mandadas realizar pela sra. d. Luiza Carvalho Vieira de Lima e Silva e suas filhas (ausentes), Rinaldo de Lima e Silva (ausente), Maria Thereza de Lima e Silva, Léo de Affonseca Junior e sua mulher e Antonio de Salles Belfort Vieira e sua familia.

Dentre o grande numero de pessoas que enchiam a vasta nave, conseguimos obter os nomes seguintes:

Carlos Dantas, Tancredo Burlamarqui, Elzeu José da Rocha, Antonio Maria Santos, Alberto Pereira Braga, dr. Xavier Silveira, Raymundo Abreu, almirante Alexandrino de Alencar, Jovino Ayres, 1º tenente Thiers Fleming, José Victor de Lamare, J. B. de Serra Belfort e familia, Mario de Alencar, tenente José Maria da Silva Braga Junior, tenente-coronel Innocencio Ferraz, Thomaz Cochrane e senhora, tenente Manoel Marcos Couto, José Moreira Barbosa, capitão Galvão Bueno, Luiz Stanno, dr. Joaquim de Oliveira Botelho, capitão de corveta Pedro Velloso Rebello, Eduardo Freire, dr. Fernando Pires Ferreira, dr. Mario Antonio da Costa, tenente Paulo Fragoso, tenente-coronel José Carlos de Oliveira Maia, Francisco Alencar, Thedim Costa, dr. Augusto Brandão Filho, José B. Figueiredo, Luiz J. de Oliveira, dr. Raja Gabaglia, dr. Ferreira Braga, Agenor de Roure, Gastão de Roure, dr. Nunes Belfort e familia, D. A. Belfort e familia, capitão-tenente Amando Teixeira Moraes Rego, Franklin de Faria e familia, Americo de Faria e familia, Alvaro de Castro R. Campos, Eduardo Bahia, A. P. Cunha Junior, major Augusto Gonçalves, Octavio da Silva Costa, João F. de Carvalho Rego, P. Neves visconde de Ouro Preto, E. de Agostini, capitão de corveta J. U. de San Juan, Regina de San Juan, mme. Alberto Campos, José de Mello Alves, Cesar de Araujo, Antonio de Cantanhede, Mario Frias, Affonso Burlamarque, tenente Basilio de Almeida, Max Fleiuss, Carlos Augusto de Oliveira Figueiredo, tenente José Antonio Medeiros, Francisco Nunes Pereira, Augusto da Silva Diniz, Mario Barroso, por si e pela familia do almirante Barroso, tenente Celso Pontes, Adolpho Hasselmann, coronel Pedro Bittencourt, Josué Silva, Marietta Gordin, Eugenio Magalhães, capitão de fragata Americo da Costa, dr. Hilario de Gouvêa, Eucenio Torres de Oliveira, Nabuco de Gouvêa, almirante Maurity, mme. Cosme Pinto, Maria Amalia P. Guimarães, Paulo Demócrito, pelo *Diario do Commercio*, Carlos Ferreira de Almeida, senador Felippe Schmidt, tenente-coronel Andrada Neves, Eduardo M. de Barros, capitão de corveta Pedro Cavalcanti de Albuquerque, João Pedro Caminha, Maina, Irmão & Comp., Antonio Rego Meirelles, Frederico Edel, Thereza Ramos Accioly de Britto, Francisco de Almeida Torres, Alexandre Gasparoni, capitão Bemvindo Vianna, visconde de S. João da Madeira, Albino Bordallo Garcia, E. Burel, Benjamin Santos, Roberto de Athayde e senhora, Eduardo Martins Trindade e senhora, Alfredo L. Ferreira Chaves, Gomes Proença, d. Laura de Paula e Silva Furtado, capitão Aristides Costa, Americo Rossi, Julio de Carvalho, Manoel Jacintho Nogueira da Gama, capitão de corveta Augusto Theodorico Pereira, general Caetano de Faria, capitão de corveta Horacio Lopes, Carlos A. Brasil, 1º tenente J. C. Brasil Junior, Pedro Frias de Carvalho, d. Judith Cornelio Dias de Carvalho, d. Guiomar Cornelio Dias de Carvalho, d. Ida Doellinger da Graça, Samuel de Oliveira e senhora, capitão Costa Filho, Rockfort e familia, senador Urbano de Gouvêa, Paulo Vianna, Carlos Soares Guimarães, dr. Joaquim Botelho de Oliveira, senador José Euzebio, Gabriel Vianna, Alexandre Gasparoni, Claro Oreon Garcia e Silva, J. F. de Paula e Silva e familia, Mario de Paula e Silva, capitão tenente Conrado Heck e sua esposa, Léo de Affonseca e senhora, José Joaquim Muniz de Aragão, Octavio Ascoli, Hercules Stampa, dr. Pereira Braga, Xavier da Silveira e senhora, Joaquim Marques da Silva, Alvaro Mario da Veiga, Cesar Farani Filho, dr. A. Martinho Doria, dr. Celso Bayma, general Bernardino de Mendonça, João Carneiro da Fontoura, dr. Manoel de Andrade Figueira, Edgard de Andrade Figueira, Luiz Julio de Oliveira, J. de Almeida, Sizio A. de Saldanha da Gama, Olympio Guillon Ribeiro, dr. Carlos Sampaio, João Pedro Belfort Vieira e familia, Aristides Monteiro de Pinho, capitão tenente Octacilio Rosa, dr. Fernando José de Figueiredo, capitão de corveta Raymundo Caetano da Silva, dr. Paulo de Frontin, capitão de fragata Jeronymo de Lamare, 1º tenente Geraldino Limonel Duarte, Henrique José Gonçalves, Braz Carneiro da Gama, por si e pelo capitão-tenente Manoel José Nogueira da Gama, dr. Euzebio Queiroz Mattoso Camara, capitão de corveta Arthur Lopes Mello, Antonio de Castro Pereira Rego e familia, capitão de fragata J. J. Costa Figueiredo, Luiz Carlos Palhares, senador Alvaro Machado, Benevenuto Pereira, Alexandre de Alencar, Abelardo Bueno de Carvalho, dr. José de Oliveira Coelho, Oscar da Motta Maia, Carlos M. Ferreira, Mario M. Ferreira, José Carlos da Silva Veiga, capitão Jorge Cavalcanti, José Agostinho dos Reis, Alfredo Bastos, Eduardo Ewerton de Almeida, aspirante a official Francisco de Barros Bittencourt, Aurelio A. Gomes de Souza, Benjamin Salgado, senador Urbano Santos e familia, senador P. A. Borges, Francisco Lopes Lourenço, Thezim Coelho, dr. Eliezer Tavares, tenente Ignacio Bustamante, 1º tenente Astrogildo Figueiredo, Manoel C. Nogueira da Gama, Carlos Kapal e filha, general O. Valladão, Pereira Garcia & C., Carlos Haselmann, dr. A. Haselmann, B. de Lima e Silva, Jocelyn Ribeiro e filhos, Mario Magalhães Castro e senhora, 2º tenente Raul Marcondes do Amaral, João Nesi Ferreira, Ignacio Amaral e senhora, Henrique Morel, da *Etoile du Sud*, Luiz José da Cunha, commendador Roberto Tavares, Luiz de Affonseca, Oscar Amaral.

CURA DA TUBERCULOSE

Illmo. sr. dr. Nascimento Pereira—Meus cumprimentos—Acabo de tomar as ultimas gotas do preparado de v. s., a como tenho tirado grande proveito, desejava saber si devo tomar já em seguida outra caixinha ou devo esperar alguns dias.

Peço toda urgencia na sua resposta: receio demora porque foi esse o unico remedio que me fez effeito.

Tenho aconselhado diversas pessoas a que procurem o seu especifico como unico e verdadeiro para a cura da tuberculose.

Aguardando sua resposta, subscrevo-me—Seu att. admirador e creado, *Annibal Souza Soares*. Carangolla—Estado do Rio.

CLUB GYMNASTICO PORTUGUEZ

Esta distincta sociedade abre hoje os seus vastos e luminosos salões para uma reunião intima.

Recebêmos da amavel directoria um convite, que muito agradecemos.

COLLETE LUIZ XV

Ideal da elegancia e durabilidade, 15$ e 20$000 com ligas—OUVIDOR 145, em frente ao Raunier.

Para commandar o 1º regimento de infantaria, que, como é sabido, se comporá de tres batalhões, será nomeado o coronel Vicente Osorio de Paiva.

URANIA — Ultima novidade. Charutos Costa Ferreira—Deposito, rua do Carmo 32.

ESMOLAS

De um anonymo recebemos 2$000 para serem distribuidos pelos pobres: viuva Pecaroli, Francisca da Conceição e entrevada da rua Senhor de Matosinhos.

CONTINUAMOS

Para attender a numerosissimos pedidos continuamos a vender os Cintos sob caução durante o mez de agosto

O QUE NINGUEM FAZ
FAZEMOS NÓS

De todos os campos explorados pelos empiricos, certamente a medicina tem sido o mais fecundo á vasta classe dos charlatães. Dahi o descredito da cada a descoberta nova, pois que as cartas, attestados e tributos de gratidão, já foram desacreditados, que de quaes os inspira-se logo desconfiança, assim difficil se torna a tarefa do propagandista serio, que se vê obrigado a não publicar nenhum attestado verdadeiro, pois tem certeza de que ninguem acreditará.

Porém, quando se tem confiança num resultado verdadeiro, póde-se fazer o que fazemos.

Reembolsaremos o comprador si em 15 dias não ficar satisfeito com o CINTO RADIO ACTIVO DO DR. WOOD (unico officialmente reconhecido).

Cremos que maior prova não poderemos dar da certeza do real valor do nosso Cinto, desafiamos que outros sejam capazes de tal offerta.

DOENTES, AQUI ESTA' A VOSSA CURA

O RADIO, a maior força dynamica conhecida, cura todas as molestias por um principio rigorosamente demonstrado, qualquer doença é sempre a consequencia da perda da energia radio-activa de um ou mais orgãos. Ora, o radio, sendo a radio-actividade por excellencia, dará aos orgãos o que lhes falta, logo: CURA.

A offerta que fazemos acima, sendo unicamente para provar a confiança que temos no cinto, e assim tornal-o conhecido pelos resultados que dá, durará somente 15 dias para a capital, e 30 para o interior. Portanto só durante o mez de agosto venderemos os cintos, condicionalmente. Todo o comprador receberá uma caução de garantia da proposta que fazemos.

"INDICADOR DO CINTO"

Cinto C, para cura do rheumatismo, sciatica, nevralgias, asthma, bronchites, doenças nervosas e ouvidos	50$000
Cinto E, rins, figado, baço, utero, bexiga e calculos	50$000
Cinto K, coração e apparelho circulatorio (arterio scleroso, aneurismas)	65$000
Cinto K, estomago, intestinos	50$000
Cinto K 2, paralysias e espinhas	70$000
Cinto M, velhice	50$000
Cinto M 2, neurasthenia	70$000
Cinto R 2, impotencia	100$000

Qualquer cinto, pelo correio, mais 5$000 para o registro e porte.

Quando mandar buscar o Cinto indique a largura da cintura, edade, letra do cinto e doença.

Em caso de duvida venha ao nosso escriptorio. Consultas gratis, das 10 horas da manhã ás 5 da tarde, ou escreva-nos.

Pedidos, vales e ordens, para

O agente geral: J. S. CUNHA — 45 Rua da Carioca 45 — Rio de Janeiro.

Interior e justiça

Além dos decretos já publicados, foram assignados pelo presidente da Republica os que nomeiam Antonio Marques, Felippe Fontenelle e Manoel Ferreira da Rocha para 1º, 2º e 3º supplentes do juiz substituto federal em Villa Viçosa, no Ceará; os que exoneram os actuaes supplentes da mesma Villa e o que declara sem effeito a nomeação de Manoel Telesphoro Machado para ajudante da procuradoria da Republica, no municipio do Araranguá, em Santa Catharina.

— Foi indeferido o requerimento em que Ernesto Fernandes pedia matricula na Escola de Pharmacia do Pará e permissão para fazer exame das duas partes de pharmacologia.

— Attendendo á solicitação da directoria do Centro Academico Onze de Agosto e á informação do director da Faculdade de Direito de S. Paulo, o ministro autorizou esse director a conceder áquelle centro a quantia de 500$ como auxilio ás despesas com a sessão solenne commemorativa da fundação dos cursos juridicos no Brasil a realizar-se no dia 11 do corrente.

— O commandante da Guarda Nacional de Alagoas vae conceder guia de mudança, para esta capital, aos seguintes officiaes: capitão Manoel Vieira Rosas, da comarca de Palmeiras dos Indios, Pedro Ferreira da Silva, de Limoeiro; Manoel Telles Rabello de S. Miguel dos Campos; Eurico Orlandini e Octavio de Souza Araujo.

— Obteve um anno de licença o capitão da Guarda Nacional do Maranhão, Antonio Pedro Serra dos Santos.

— Foi prorogada por um anno a licença concedida ao tenente-coronel da Guarda Nacional do Maranhão, Adolpho Baptista Nogueira.

— O ministro do interior dirigiu o seguinte aviso ao director da Bibliotheca Nacional:

Em referencia ao officio n. 163 de 1º do corrente mez, declaro-vos haver resolvido permittir que esse estabelecimento concorra á Exposição Nacional exhibindo livros, documentos, mappas, estampas, retratos, moedas e medalhas relativas a D. João VI e á sua epoca, devendo ser tomadas por essa directoria as medidas necessarias no sentido, não só de garantir o direito de propriedade dos objectos que forem entregues á alludida Exposição, mas tambem da sua oportuna restituição.

— O ministro do interior dirigiu ao seu collega das relações exteriores aviso declarando que, por falta de verba para occorrer á respectiva despesa, deixa o governo de acquiescer ao convite, que muito agradece, da legação da Austria, para que o Brasil se faça representar officialmente no Terceiro Congresso Internacional de Assistencia a Alienados, o qual se reunirá em Vienna, de 7 a 11 de outubro do corrente anno.

— O ministro do interior e justiça expediu hontem ao director do Hospicio Nacional de Alienados o seguinte aviso:

«Recommendo-vos que, juntamente com as colonias de alienados da ilha do Governador com o engenheiro das obras deste ministerio examineis a fazenda denominada Pinheiro e situada á margem direita do rio Parahyba, no municipio de Sant'Anna do Pirahy, estação de Pinheiros, da Estrada de Ferro Central do Brasil, e informeis si a mesma póde ser adaptada a uma colonia de alienados.»

CURA DA TUBERCULOSE

Illmo. sr. dr. Nascimento Pereira—Com grande satisfação escrevo esta cartinha pedindo nova receita do vosso especifico. Desde o dia 5 de março que eu comecei o tratamento indicado pelo doutor, notando grandes melhoras logo nos primeiros dias.

Hoje, jubiloso vos communico que sinto-me quasi completamente restabelecido, pois durmo bem, noites deliciosas, a febre desappareceu por completo; estou emfim satisfeitissimo e muito animado. Continuando como me acho actualmente, a minha gratidão para com o doutor, será eterna—Vosso cliente agradecido, *Benedicto de Souza*. Realengo, rua do Costa 9, Rio de Janeiro.

A EXPOSIÇÃO

O dr. Alfredo Pinto, chefe de policia, installará hoje, o serviço especial da Exposição.

S. ex. ahi comparecerá ás 11 horas da manhã, sendo recebido pelos drs. Nova Friburgo e Gomes de Mattos.

Uma turma de 150 guardas civis, em grande uniforme, prestará a s. ex. as devidas continencias.

CURA DA TUBERCULOSE
Carta de um distincto clinico da Bahia

Prezado collega dr. Nascimento Pereira. Meus sinceros cumprimentos—Peço-lhe o obsequio de remetter-me com urgencia uma nova dose do seu especifico anti-tuberculoso.

Sendo possivel, peço que o preparado para uso interno seja enviado em maior quantidade, afim de ser usado durante o tempo que se fizerem as inhalações.

Scientifico ao collega que o nosso doente já vae obtendo melhoras sensiveis, e eu desejo não ser o seu tratamento interrompido por muito tempo, sem interrupção.

Aguardando as suas ordens, subscrevo-me seu collega, att. admirador e creado *Francisco Cardoso*. Rua das Mercês n. 131, Bahia.

"FON-FON!"

Mais um numero appareceu hoje. Isto equivale a dizer que mais um successo terá o scintillante semanario, cuja leitura já passou a constituir uma necessidade entre nós.

E, na verdade, o numero de hoje vem sobre de bellas e magnificas gravuras e de um texto subtil e esfusiante.

Prefeitura

Foi designada a adjunta Maria Martins Loret para ter exercicio na escola modelo Prudente de Moraes.

— Requer licença para tratamento de saude a adjunta Palmyra Duarte Bezerra.

— Foi indeferida a petição de Mathilde Teixeira Martins pedindo a admissão de um menor no Instituto Profissional Masculino.

— A companhia Light inicia hoje a unificação da linha de S. Januario até a S. Luiz Durão, de accordo com o despacho do prefeito, de 1 de julho findo, na petição da mesma companhia.

— Por acto de hontem foram concedidos 90 dias de licença: para tratamento, ao auxiliar de escripta de 1ª classe da superintendencia de limpeza publica, Sebastião Fierambel da Conceição; em prorogação ao escrevente do cemiterio de Santa Cruz, Francisco da Silva Guedes.

— Conferenciou hontem com o prefeito o dr. Alfredo Pinto, chefe da policia, sobre o transito de vehiculos no local da Exposição.

— A 16ª escola feminina, sob o magisterio da professora d. Mathilde Montenegro Rocha, passou á fiscalização do 2º districto.

— Foram transferidos os administradores de cemiterios Gregorio de Castro Vasconcellos Venerote do de Jacarépaguá para o de Campo Grande, e Jeronymo Pinto da Fonseca deste para aquelle.

ESTADO DO RIO

Não houve hontem sessão na Assembléa Fluminense.

Apenas compareceram 12 deputados.

— A policia de Nictheroy continúa no encalço dos fugitivos da Detenção, conforme noticiámos hontem.

Além de Felippe Nery, não conseguiu a policia effectuar a prisão dos evadidos.

Industria e viação

O ministro da industria e viação deferiu o requerimento de Dario Marcondes dos Reis, 3º official da repartição geral dos Correios removido da administração dos Correios de S. Paulo para a de Pernambuco, pedindo prorogação, por mais 60 dias, do prazo que lhe foi concedido para apresentar-se á sua nova repartição.

— O director da Estrada de Ferro Central do Brasil foi autorizado, pelo ministro da industria e viação, a mandar pagar a quem competir, a importancia a que teria direito o conferente de 2ª classe da mesma Estrada, Pedro Alberto Fernandes, de conformidade com o decreto n. 1880, de 25 de junho ultimo, que lhe concedeu seis mezes de licença, com ordenado.

— Foi deferido, pelo ministro da industria e viação, o requerimento de d. Porcilliana Perret Marinho, pedindo os favores do montepio, na qualidade de viuva do contribuinte Eduardo Alves Marinho, feitor de linha da Repartição Geral dos Telegraphos.

— Por portaria de 6 do corrente mez o ministro da industria e viação concedeu ao estafeta de 1ª classe da Repartição Geral dos Telegraphos, Joaquim Americo dos Santos, 90 dias de licença, em prorogação, com o ordenado, nos termos do artigo 148 do respectivo regulamento, para tratar de sua saude onde lhe convier.

— O engenheiro chefe da commissão central de estudos e construcção de estradas de ferro, por acto de hontem, removeu o engenheiro Cecilliano de Souza Dantas do cargo de ajudante da construcção da Estrada de Ferro Timbó a Propriá, para identico logar nos serviços da exploração da linha sul da Bahia, secção de minas.

— Pediu e obteve um mez de licença, para tratamento de saude, o engenheiro ajudante da commissão central de estradas de ferro, com exercicio na linha sul da Bahia, Aleixo Lima.

— O ministro da industria e viação autorizou o inspector geral de obras publicas a conceder passagem, com abatimento de 75 %, na Estrada de Ferro do Rio Douro, ao ajudante de 1ª classe das obras do porto, Antonio Telles Barreto de Menezes.

Dr. Antonio Augusto Saraiva

Falleceu hontem, na edade de 40 annos, o distincto engenheiro civil dr. Antonio Augusto Saraiva, natural do Estado da Bahia e sobrinho do eminente estadista José Augusto Saraiva.

O illustre morto occupou varios cargos importantes, tendo sido engenheiro da E. F. Central, da Municipalidade do Districto, do Banco do Brasil e chefe da commissão de compras na Europa.

O seu enterro sae hoje, ao meio-dia, da rua Dezenove de Fevereiro n. 72 D para o cemiterio de S. João Baptista.

RECLAMAÇÕES

POLICIA

Diversos chefes de familia, moradores á rua Dr. Bulhões, proximo á de D. Leonidia, pedem ao delegado do respectivo districto mande policiar aquelle trecho, ao menos das 8 ás 11 horas da noite, para evitar que a terrivel malta de desoccupados que alli faz ponto continue com as suas tropelias e gritos obscenos, a tirar-lhes o socego que lhes é indispensavel.

—Grande numero de alumnas da 6ª escola publica do 10º districto, Engenho de Dentro, residente do lado opposto, da mesma escola estão privadas de frequental-a, por causa das pilherias de máo gosto que lhes são dirigidas pelos trabalhadores das obras publicas, actualmente em serviço na rua Dr. Manoel Victorino.

Trata-se de uma série de chufas injuriosas, contra a qual a policia deve e cumpre intervir.

—O policiamento na rua Augusta, canto da rua Monte Alegre, é feito habitualmente por praças do 2º regimento da Força Policial, recrutas que, sobre não terem pratica desse serviço, entregam-se ao uso da pinga. Traz-ante-hontem, ás 11 horas da noite, dois rondantes cada qual mais *tomado*, brigaram por motivo de serviço. Censuravam-se mutuamente, e palavra puxa palavra os revólvers entraram na discussão, como argumentos mais solidos e convincentes.

Surgiu um sarilho medonho, afinal os contendores depois de haverem sobresaltado os moradores da localidade fugiram, deixando as ruas na santa paz de Morpheu.

Eis o que fazem os mantenedores da ordem em Santa Thereza.

—Pedem-nos providencias sobre a vagabundagem aggressiva que reina na rua Theodoro da Silva, em Villa Isabel, das horas da noite em deante.

VIDA OPERARIA

Associação dos Funccionarios Publicos Civis. Realiza-se hoje, ás 4 horas da tarde, a ceremonia do assentamento da pedra fundamental dos edificios que esta associação vae construir para o patrimonio do seu montepio, á rua Gomes Freire ns. 165, 167 e 169.

O projecto da construcção é do architecto dr. Adolpho Morales de los Rios.

Federação Operaria do Rio de Janeiro. Havendo recebido um communicado de que se acham em greve os operarios do Moinho Santista, em Santos, esta federação pôe de sobreaviso, por este meio, todo o operariado do Rio de Janeiro, para, no caso de ser qualquer convidado para alli ir trabalhar, recusar-se a tal, a bem da dignidade proletaria.

Prefeitura do Districto Federal

Directoria Geral de Policia Administrativa, Archivo e Estatistica

Despachos do prefeito:

Antonio de Freitas, Samuelina Pereira, Manoel Vieira de Andrade, Francisco da Costa Gonçalves—Deferidos.

Antonio de Almeida, Julio Alt, Julio Cesar da Motta—Deferidos, pagando em 48 horas.

Affonso & Souza, Manoel Ribeiro & Irmão, Marques & Alvaro—Indeferidos.

Oscar Rocha Cardoso—Certifique-se.

Multas impostas pelos agentes:

Do Engenho Velho:

Antonio de Almeida, em 100$, por estar fazendo obras no predio n. 21 do boulevard de São Christovão.

Do Andarahy:

José Francisco Ferreira, em 100$, por ter dado habitação ao predio n. 3 da rua Maxwell.

Do Inhauma:

José Avolt, em 100$, por falta de licença para negociar á rua Marquez [illegible] n. 71 A;

Dr. Ildefonso Francisco Ribeiro, em 500$, por ter desrespeitado o auto de embargo [illegible] no prazo de 5 dias.

Do Meyer:

Joaquim Pereira Carreira, em 100$, por fazer obras, em excesso de licença, no predio n. 1 da rua Duque-Estrada.

Da Gloria:

C. Pinto & C., Maria da Conceição, em 100$000, por falta de licença para negociarem á rua Dr. Joaquim Silva e á praça José de Alencar n. 3.

Da Santa Cruz:

Antonio Cauno Pontes em 100$, por falta de licença para o funccionamento da fabrica á rua Prado.

Do Sacramento:

Manoel Pinto de Souza, por ter dado habitação ao predio n. [illegible] da rua Marechal Floriano Peixoto.

Do Espirito Santo:

José Luiz Moreira Franzeres, em 200$, por ter dado habitação aos predios ns. 2 e 9 A da travessa Navarro.

De S. José:

Antonio Alves de Valle, em 500$000, por [illegible] Misericordia.

Vistorias:

Hoje, ás 10 horas, será vistoriado o predio n. 67 da rua da Misericordia.

Directoria Geral de Patrimonio

Despachos do prefeito:

David Bacelli—Processe-se a quitação ou transferencia do predio sem prejuizo da Municipalidade.

Transferencias de dominio util:

João Francisco Pires Junior, David Bacelli—Deferidos de accordo com as informações.

Herminda Teixeira da Fonseca—Deferido pagando o laudemio sobre 7:000$.

Fernandes Antunes Pinheiro, herdeiros de Constante Ramos, Maria Delfina Ferreira, Rosa Maria, Adelina de Castro Azevedo, espolio de Jacintho Carvalho Corrêa, Gabriel Tarquino Motta, Domingos Martins Guimarães e outro, Ezequiela Carolina Vianna de Britto e outro—Deferidos.

Cartas de aforamento:

Antonio da Silva Duarte, Manoel Francisco Moreira, Guilhermina Francisco Moreira, Gilda e Marietta, José Pinto de Oliveira e José Claudino—Deferidos.

Directoria Geral de Fazenda

1ª SUB-DIRECTORIA

Contabilidade

Pagam-se hoje, ás seguintes folhas: Inspectoria de mattas, jardins, caça, pesca e arborização.

Despacho do prefeito:

Benjamin M. Prins—Mantenho o despacho anterior.

João Raymundo Duarte—Indeferido.

2ª SUB-DIRECTORIA

Rendas

Alvarás de licenças:

Antonio Vieira e Francisco Rodrigues—Concedo o prazo de [illegible] dias.

Affonso Luiz de Lima, Carlos Paran, Domingos de M. Braga, Domingos José Pereira de Lago, D. F. Foot-ball Club, João Baptista Soldanha, José Joaquim Gomes de Souza, José Maria Garcia, Joaquim Pinto Grijó, Joaquim Pinto Coelho, José Gonçalves, Rosmarina Paulino, Sr. Zeferino Justino da Silva Menezes, Bertha Barbosa Barone, Corporação C. Portugueza—Deferidos.

Francisco Lopes Rodrigues & C., Gonçalves & Affonso, José Luiz Fernandes Villela, Manoel Ayres Cardoso, Paschoal Scondino, Jeronima Medeiros, Jacintho da Souza & Alves—Indeferidos.

Pelo sub-director:

Affonso Marcanno, Capelli & Ca., Clemente Fernandes & C., Eugenio Vieira, Fernandes & Rodrigues, Heitor Brito & Motta, João Henriques, Maria da Gloria de Pina, Rodrigues & Junior, Vidal & Guimarães, Antonio Machado Nunes, Antonio Ferreira Baptista, Antonio Fernandes Alves Pereira, Bernardino Antonio Fernandes, Elvira Saraiva de Amorim, Ferreira & Bittencourt, dr. Henrique L. So. Lopes, Ismael Oliveira Pinto, Joaquim da Costa Pinto, José Claudino Ferreira, José Pereira Bento, Antonio Claudino & C., Soares & Irmão, Vidal Baptista & C., Antonio Luiz Fernandes—Deferidos.

Predial:

Despacho do prefeito:

Herminia Amelia da Veiga, Maria da Conceição C. e Silva, Thomé Alves da Silva Braga, Joaquim Eugenio Moreira da Silva, Zilo Soares Guimarães, Gertrudes C. Gomes Pinto, Joaquim Gomes Ribeiro Pinto, Rita Gomes Teixeira, Antonio Manoel de Araujo, Pachoal Muniz e Maria Isabel Ferreira da Motta—Mantenho as multas.

Graciana Nunes de Oliveira e Anna de Paula Mascarenhas—Deferidos.

Teixeira & Irmão, João Baptista dos Santos, Silva & Souza, B. Pires, Antonio Ballesteiro, Joaquim Pedro Guerra dos Santos, João Aguiar de Souza e Jorge Marcoff—Indeferidos.

Pelo director:

Manoel Martins de Oliveira—Inscreva-se com o valor de 3:[illegible].

Despachos do sub-director:

José Capelli, Maria da Costa Fonseca e Silva, Guilherme Laman, João Paulino de Siqueira Campos—Haja vista do fiscal.

Exigencias:

Antonio da Costa—Pague a taxa de quitação.

Gonçalo Torquato de Oliveira Castro—Junte conhecimento.

Directoria Geral de Obras e Viação

Despachos do prefeito:

C. F. C. Jardim Botanico (3146)—Deferido de accordo com a informação.

Antonio Alexandre de Oliveira Vallum Lemos—Restitua-se.

Irmandade de Santo Christo dos Milagres, José da Silva Araujo—Deferidos.

João Rosa França, Cordeiro da Graça—Indeferidos.

Despachos do director:

Alberto Jacintho Iodello—Certifique-se.

Jacintha Pires da Costa—Projecte a construcção com frente em seu recúo.

Alberto Reive, Religiosos do convento do Carmo, Casemiro Pereira Costa—Juntem procuração.

Eduardo Silva, Manoel Ramos—Deferidos.

S. B. de Beneficencia, Antonio Duarte—Deferidos.

Antonio da Silva Tumba, Rosa Rita de Jesus Fraga, Antonio Pires Pinto de Lemos, Corina Esberard Pavão, João Leopoldo Monteiro Leal, Luiz Maria de Sá Junior, José Maria Dias da Silva Camboarro, José Fernandes Pereira, Manoel Estevão de Oliveira, Manoel Pacheco Sampaio, Manoel de Medeiros Garaupa, dr. Sancho de Barros Pimentel, Francisco Ribeiro, Adriano Garcia, Pedro Julião J. Ferreira Braga—Passem-se alvarás.

J. Rodrigues Ferreira—Idem.

Despachos das circumscripções:

1ª Almirante Carlos Balthazar da Silveira—Passe-se guia.

Joaquim Ferreira da Cunha—Habite-se.

Antonio de Sousa Barros—Indeferido.

2ª Soares da Cunha & C.—Execute o serviço pedindo depois medições.

Gabriel Maria do Espirito Santo, José Manoel de Mello—Compareçam.

Mario Eugenio M. dos Reis—Passe-se guia.

3ª Rosilia Gomes Velloso, Justino de Almeida Guerra—Passem-se guias.

Directoria Geral de Hygiene e Assistencia

Despachos do prefeito:

Hugo Ornestin e Ornestin & C.—Façam o calçamento da entrada da avenida que deve ser illuminada.

Rosa Storf—Facilite o exame da cobertura.

José Joaquim Soares Vivas, José Carvalho Moreira—Habite-se.

Dr. Alvaro Pinto Ribeiro—Approvado planta approvada.

José Luiz Moreira Fonseca—Pague a multa.

Haddock Foot-ball Club—Não ha que deferir.

J. John A. Finlay, Oliveira Pontes & C., José Francisco Bernardes—Passem-se guias.

5ª Francisco Borges de Menezes—Habite-se.

Brazilio Rosa Candida Teixeira, A. G. A. M. Empregados da E. F. C. do Brasil—Passem-se guias.

10 Frederico Vieira Freitas—Passe-se guia. Maria Theresa de Freitas Mawell—Pague projectado.

Antonio Rodrigues Teixeira—Complete o desenho com a planta do terreno.

Lycurgo Gomes da Silva—Habite-se.

ALFANDEGA

Esta repartição arrecadou hontem a quantia de 244:759$266, sendo 96:348$639 em ouro e 148:410$627 em papel.

—O conferente Lima Junior foi designado, pelo inspector dr. Corrêa da Costa, para servir junto á Exposição Nacional, a fiscalização dos serviços a cargo desta repartição.

Esse funccionario vae ser agora dispensado de lugar que exerce.

—Pelo inspector e dos que se dependem, segundo informações fidelignas que temos, do officio que foi hontem enviado ao inspector da Alfandega pelo ministro da industria e viação.

Despachos, requerimentos e mais papeis despachados hontem:

Mme. Eugenie Libertl — Verifique o informe o sr. Costa Junior.

Ramiro Leão — Entregue-se pelo armazem da bagagem o volume que a supplicante reclama pela forma requerida, visto tratar-se de objectos de uso proprio, das bagagens legaes, cobrando-se os direitos de accordo com o que informa o conferente F. Veiga.

Coelho Martins & C. — Deferido á vista do que refere o conferente Holanda.

Ferreira e Campos — Verifique e informe o sr. Machado.

Coelho Martins & C. — Prosiga-se de accordo com o que se verificou, ficando a restituição a que se julga com direito de pendente da 2ª e 3ª secções.

— Os manifestos das embarcações abaixo, foram distribuidos aos seguintes escripturarios:

Ao sr. Eduardo Nazareno o de n. 752 do vapor oriental «Parahyba», procedente de Buenos Aires consignado a Luiz Camuyrano; ao sr. J. Guillon o de n. 752 do vapor francez «Saint-Simon», procedente de Marselha e escalas consignado ao sr. Antunes dos Santos & C.; ao sr. Amarillo Noronha o de n. 753 do vapor inglez «Torence» procedente de Glasgow consignado a Norton Megaw & C.; ao sr. A. Camara o de n. 755 do vapor inglez «Vardic» procedente de Nova York e escalas, consignado aos srs. Norton Megaw & C.; ao sr. A. Camara o de numero 756 do vapor allemão «Siegmond» procedente de Nova-York e escalas, consignado a Theodor Wille & C.; ao sr. Fonseca Bennes o de n. 757 do vapor italiano «Umbria» procedente de Bremen e escalas, consignado ao Banco Commercial Italo Brasiliano.

— A commissão arbitral, reunida hontem para decidir o recurso da firma Alves, Magalhães & C., confirmou o parecer da commissão da tarifa, julgando as caixas em questão sujeitas á taxa de quatro mil réis por kilo.

— Descarregaram generos das tabellas II e G os trapiches abaixo as seguintes embarcações:

Vapor allemão «Bahia», Ypiranga; vapor inglez «Verdic, filho de Vianna»; vapor «Tenerife», Docas Nacionaes; vapor francez «Campana», Docas Nacionaes.

— O movimento da doca e armazens desta Alfandega no dia 5 foi o seguinte:

Entraram 3.180 volumes e sairam 3.138.

Descarregaram 20 embarcações.

Continuam em descarga as seguintes: Barca «Anna M.», para a estiva; «Torenso», para o n. 1; barca «Campana», para o n. 3; «Halle», para o n. 9; «Corcovado», para o n. 11; «Bahia», para o n. 12; «Orvieto», para o n. 14.

Terminaram a descarga os vapores: «Szeged», «Gracian Prince» e barcas «Antoniettina» e «Vamoura».

No armazem de bagagens entraram 45 volumes e sairam 23.

— Pela 1ª secção foram hontem processados 481 despachos, averbados pelos seguintes escripturarios:

José Monteiro, 50; Amarillo de Noronha, 45; Thomé Rodrigues, 37; Araujo Correa, 35; Macedo Domingues, 35; Jayme Guilhon, 32; Alves Camara, 31; Fonseca Hermes, 30; Augusto de Almeida, 27; Cordeiro Garcia, 26; Bernardino Moura, 23; Candido Costa, 22; Bernardino de Carvalho, 16; Baptista Nunes, 15; Canet, 14; Antonio Caldas, 22; Carlos Pinto, 14; Capistrano Nunes, 8.

TERRA & MAR

Exercito

Reuniu-se hontem a commissão de promoções afim de propôr a graduação dos officiaes que figuram como chefes de classe.

Essa proposta foi hontem mesmo enviada ao marechal Hermes, que incontinenti mandou lavrar o respectivo decreto.

— O general Mendes de Moraes, ao deixar o commando do 4º districto militar, baixou a seguinte ordem do dia:

«Passagem de commando e louvor.—Tendo de seguir para a Allemanha,onde, com o devido assentimento do governo da Republica, vou assistir ás proximas manobras do exercito imperial, em virtude de convite que me honrou s. m. o imperador Guilherme II, por intermedio do seu digno representante no Brasil, passo hoje o commando deste districto militar ao meu substituto legal, general José Caetano de Faria, commandante da 9ª brigada de infantaria.

Apresentando as minhas despedidas aos bons camaradas do 4º districto—chefes, officiaes e praças—agradeço-lhes profundamente a coadjuvação que me prestaram, cada um na orbita de suas attribuições, para a boa marcha do serviço, ordem e calma observada durante a minha administração; e, aproveitando a opportunidade, cumpro o grato dever de louval-os pela lealdade e disciplina de que deram sempre indiscutiveis provas, particularisando nesse louvor os srs. commandantes de brigadas, generaes José Caetano de Faria, Emygdio Dantas Barreto e Pedro Paulo da Fonseca Galvão, pelos seus distinctos predicados de militares correctos e competentes—commandantes de corpos e fortalezas e director do Tiro Nacional; general de brigada graduado Francisco Agostinho de Souza Menezes, coroneis Alfredo Carlos Muller de Campos, Joaquim Balthazar da Silveira, Julio Fernandes de Almeida, Olympio de Carvalho Fonseca, Percilio de Carvalho Fonseca, Lydio Porto, Pedro Aurelio Pinheiro Bittencourt, Carlos Frederico de Mesquita, Luiz Antonio Cardozo, Tito Pedro Barbosa e Joaquim Lourenço da Silva Barros, tenentes-coroneis Celestino Alves Bastos, Manoel Lopes Carneiro da Fontoura, Napoleão Felippe Aché e Francisco Pereira, major Affonso Dias Uruguay; capitão Antonio Mendes de Moraes e 2º tenente Antonio Sampaio, pela intelligencia e zelo com que exercem os seus respectivos cargos;

Finalmente os officiaes em serviço no quartel-general do 4º districto:—major medico dr. Francisco Camillo de Hollanda; capitão Constancio Deschamps Cavalcante; auditor de guerra dr. Garcia Dias de Avila Pires; auditor auxiliar dr. Joaquim de Moraes Jardim; 1º tenente Fabio Fabricci e tenentes Joaquim Augusto de Moraes, Eugenio Pereira Guimarães, Luiz Antonio Muniz Lins e Innocencio Carolinho, pela maneira solicita com que têm desempenhado as suas funcções, commandando sendo de justiça citar os que mais de perto e incessantemente me auxiliaram, com rara dedicação, zelo e grande competencia na direcção dos serviços a seu cargo: tenentes-coroneis Caetano Manoel de Faria Albuquerque e Americo de Andrade Almeida; majores Leovegildo Alves de Paiva e Fernando Ramos, Deodecianeo de Senna Dias e Antonio Ferreira de Carvalho e 2º tenente Paulo de Araujo Bastos.

Outrosim, é-me grato elogiar tambem pelos seus bons serviços e pelo seu comportamento, os amanuenses João Pereira Fortunato, Gonçalo de Lucio Lumack Campos, Domingos de Araujo, Alfredo Diogo de Almeida Campos e José Ribeiro Alves, bem como os auxiliares de escripta, Octavio Jovino Marques e Octavio Alves do Banho.»

— O general Caetano de Faria baixou a seguinte ordem do dia:

«Os preceitos da hierarchia militar fazem com que eu assuma hoje o commando do 4º districto militar e da 4ª divisão de infantaria, por ter seguido o sr. general de divisão Luiz Mendes de Moraes de seguir para a Allemanha, afim de assistir ás grandes manobras do exercito daquella nação.

Conto com o auxilio poderoso de meus collegas commandantes de corpos e meus illustres collegas commandantes de brigada, e dos officiaes e officialidade do districto, que muito aproveitam da lição das lições que tenho recebido daquelle provecto chefe durante o tempo em que tenho a honra de servir sob suas ordens, consegui manter a disciplina e o districto no lisonjeiro estado em que se acha. — (Assignado) José Caetano de Faria, general de brigada.»

— A direcção de engenharia foi autorizada a lavrar a minuta do contrato que deverá ser assignado com a firma Guinle & C. para o fornecimento de luz electrica ás fortalezas da barra do Rio de Janeiro e outros estabelecimentos militares.

— O capitão Raphael Clemente Telles Pires foi dispensado, a pedido, do cargo de chefe da fabrica de cartuchos e artificios de guerra do Realengo.

— Foi fixado em 1:256$ o valor do extraordinario para a força federal estacionada no Maranhão.

— Foi transferido para o 1º de artilheria o 2º tenente da mesma arma Candido Antonio Monteiro.

— Apresentou-se ao chefe do estado-maior do exercito, por ter sido nomeado para o posto que ora occupa, o general Antonio Ferreira da Silva. Este official, com os seus mesmos officiaes, continuará o serviço de inspecção do Arsenal de Guerra de Matto Grosso.

— Satisfazendo o pedido da mensagem dirigido ao presidente da Republica, o ministro da guerra enviou ao Senado as informações prestadas no requerimento em que d. Antonia Eugenia Pereira de Mello pede relevação da prescripção em que incorreu.

— O ministro da guerra transmittiu ao major Enrico de Oliveira a sentença expedida contra a fazenda nacional, condemnando-a ao pagamento de soldos ao mesmo official como lente da extincta Escola Militar de Porto Alegre, no periodo comprehendido entre a sua demissão e reintegração.

— O commandante do 4º districto militar providenciou para dividir a divisão dos municipios de S. Paulo e Campinas para os effeitos do recenseamento militar.

— Ao marechal chefe do estado-maior apresentaram-se hontem: capitão do 1º batalhão de artilheria Ramiro da Silva Souto, vindo de Porto Alegre; capitão aggregado á arma de engenharia Alfredo Soares do Nascimento, vindo do Rio Grande do Sul; 1º tenente medico dr. Armando de Calazans, por ter sido dispensado da commissão da linha telegraphica de Matto Grosso; 2º tenente Felippe Maia Lima, por ter sido dispensado de ajudante de ordens do general Guatemosim; 1º tenente Manoel Henrique da Silva, por ter sido classificado no 1º de infantaria; 1º tenente do 4º de artilheria Manoel Felix de Menezes, por conclusão de licença.

— Requerimentos despachados pelo ministro da guerra:

Maria Durão de Oliveira Dourado pedindo a inclusão do seu marido no Asylo de Invalidos—Junte-se a fé de officio.

José Alves de Oliveira Cardoso, alferes reformado, pedindo asylamento—Indeferido á vista do parecer da junta de saude.

Thomaz Camacho Vieira pedindo utilizar-se da parede do predio que fica contiguo ao da sua propriedade na rua Marechal Floriano Peixoto n. 154—A' vista das informações nada ha a oppôr á pretensão do requerente.

— Em virtude de decisão do Supremo Tribunal, serão concedidas as seguintes medalhas militares:

De ouro — por contarem mais de 30 annos de serviço, ao tenente-coronel Adolpho Carneiro da Fontoura, ao major-medico dr. João Moreira Lima e aos capitães Sudario Pedro dos Reis, Fausto Augusto de Paula Barros e Joaquim Raphael Pereira de Mello;

De prata — por contarem mais de 20 annos de serviço, ao 1º tenente Jorge Gustavo Tinoco da Silva, 2ºs tenentes Arthur Abreu de Azevedo, Joaquim de Miranda Velloso, Tobias Benigno do Nascimento e Luiz Augusto de Oliveira Cardoso, e

De bronze — por contarem mais de 10 annos de serviço, ao 2º tenente José Xavier de Castro Brasil, aspirante a official do 1º regimento de cavallaria Arthur da Fonseca Araujo, 1º sargento do 1º de infantaria José Macedo Braga, alumno da Escola de Guerra Francisco Ferreira Alves Reis, e anspeçada do 8º regimento de cavallaria Eduardo de Azevedo Barbosa.

— Os officiaes ante-hontem promovidos para as differentes armas foram mandados addir aos corpos a que pertencem, devendo os que se acham em commissão ser dispensados dos cargos que occupam.

— Foram dispensados: do cargo de delegado do estado-maior junto ao 1º districto, o tenente-coronel Lino de Oliveira Ramos e de auxiliar daquella delegacia, o 2º tenente Felisberto Dornellas.

— Será reformado compulsoriamente o major medico dr. Arthur Grato Alves Carnauba.

— O general commandante do 4º districto concedeu as seguintes licenças: 8 dias ao 2º tenente do 28º de infantaria Edmundo Heronides da Silva, para vir a esta capital; sargento ajudante addido ao 6º batalhão de artilheria José Olyntho Xavier dos Reis, para ir á barra do Pirahy; soldado do 28º Braulino Raphael Leite de Almeida, para ir a Bello Horizonte e 5 dias ao soldado do 1º de engenharia Augusto Petronilio para ir ao Estado de S. Paulo.

—O commando do 7º districto militar, em telegramma ao do 4º districto militar, communicou ter fallecido, na travessia de Montevidéo a Buenos Ayres, o anspeçada do 20º de infantaria, Venancio Larentino dos Santos.

— Ao commando do 4º districto militar apresentaram-se os seguintes officiaes: capitão commandante da companhia regional do Amapá, João Velloso Ramos, vindo de Porto Alegre afim de recolher-se á mesma; 2º tenente do 1º regimento de cavallaria José Felisberto Dornellas auxiliar da delegacia do estado-maior do Exercito junto ao commando do 7 districto militar, por ter sido julgado prompto para o serviço em inspecção de saude a que se submetteu, e 2º tenente do 8º addido ao 9º regimento de cavallaria, Raphael Archanjo de Araujo Quintella, por ter sido nomeado encarregado do archivo da Escola do Estado-Maior.

— O 2º tenente do 10º de infantaria, Paulo de Araujo Bastos, pediu exoneração do cargo de ajudante de ordens do commando do 4º districto militar.

Serviço para hoje:

Superior de dia, capitão Argollo; a 7ª brigada dá o official para dia ao districto; a 8ª brigada dá o serviço de extraordinarios; a 9ª brigada dá a guarnição; o 9º regimento de cavallaria dá o official para ronda e a ordenança para o superior de dia. Uniforme 4º.

* * *

Marinha

O rebocador de alto mar «Rio Pardo», sob o commando do capitão-tenente Ferreira Delamare, chegou hontem a S. Francisco, partindo hoje em direcção ao Rio Grande do Sul, afim de ser empregado no serviço de balizamento e illuminação daquelle porto.

— Apresentou-se hontem ás autoridades navaes o 1º tenente Melciades Ferreira Alves, por ter sido nomeado para servir no corpo de marinheiros nacionaes.

— Chegaram hontem a esta capital vindo das Escolas de Aprendizes Marinheiros de Pernambuco, Parahyba do Norte e Sergipe 76 menores, que foram submettidos á inspecção de saude e obtiveram praça de grumete.

—Para dar parecer sobre o trabalho apresentado pelo capitão de corveta Henrique Boiteux sobre evoluções de artilheria, foi nomeada uma commissão composta dos capitães-tenentes José Paulo Soares, Dario Paes Leme e Rogerio Augusto de Siqueira.

—O uniforme de hoje será o 4º, caso não chova.

— A' superintendencia de navegação foram entregues 12 apparelhos para sondagens das profundidades em navios em movimento, do invento de sir Williams Thompson.

— O capitão-tenente Nunes da Silva foi desligado da superintendencia de navegação, tendo se apresentado hontem ao inspector de marinha.

— O 2º tenente Gama Cockrane partirá hoje para o Norte afim de montar estacões pluviometricas nos pharóes de Camocim, Mucuripe e Aracaty, no Estado do Ceará.

—Foram nomeados os capitães-tenentes Antonio Muniz Barreto de Aragão immediato da Escola de Aprendizes Marinheiros de Sergipe,e Mario de Oliveira Sampaio para ajudante da capitania do porto do Rio Grande do Sul; o 1º tenente Fabricio Moreira Caldas, ajudante da escola de aprendizes do Rio Grande do Norte; o 2º tenente Odilon Mendes Nogueira para instructor da escola de aprendizes de S. Paulo e José Damaso da Silva Pereira para instructor da 3ª aula do 3º anno de machinas da escola de marinha mercante do Pará.

Foram transferidos para o presidio da ilha das Cobras os soldados navaes Paulino Vieira e Josino José da Silva, afim de cumprirem as penas impostas pelo Supremo Tribunal.

—Foi prorogada a licença em cujo goso se achava o professor de primeiras letras da Escola de Aprendizes Marinheiros da Bahia, Levino de Amorim.

—Foi recommendado aos commandantes das divisões navaes e navios soltos mandem desembarcar para o corpo de Marinheiros Nacionaes as respectivas praças, foguistas extranumerarios e taifeiros que têm de responder a processo e bem assim as testemunhas que têm de depor nos mesmos processos.

—O 1º tenente Milciades Portella Ferreira Alves foi desligado do corpo de Marinheiros Nacionaes.

—O marinheiro nacional invalido Simeão de Mendonça foi excluido do Asylo de Invalidos da Patria.

—Desembarcam os foguistas extranumerarios de 1ª classe Felinto Alcoforado da Silva, Francisco Fontes Vergueira e de 3ª classe Lucas Manoel Pereira do *Deodoro*, por conclusão de seu contracto,e o creado Marcos de Annunciação do mesmo couraçado por máo comportamento.

—Por sentenças do Supremo Tribunal Militar, de 31 do mez passado, foram confirmadas: a do conselho de guerra que condemnou o réo, Paulino Vieira, soldado do batalhão naval, da 3ª companhia n. 68, accusado do crime de deserção, a seis mezes de prisão com trabalho, como incurso no gráo minimo do art. 117 do codigo penal militar, com circumstancia attenuante do art.77, § 1º do citado codigo, computado ao réo o tempo de prisão preventiva;e a do conselho de guerra que condemnou o réo, Jovino José da Silva, soldado do batalhão naval, da 3ª companhia n. 28, accusado do crime de deserção, a seis mezes de prisão com trabalho, como incurso no grão minimo do art. 117 do Codigo Penal Militar, com a circumstancia **attenuante do art. 57 § 1º do citado codigo, sem aggravantes, computando-se ao réo o tempo de prisão preventiva.**

* * *

Força Policial

Serviço para hoje:

Superior de dia, o sr. major Casemiro; auxiliar, um commandante de esquadrão; medico de promptidão, o tenente dr. Garçon; medico de dia, o capitão graduado dr. Frota; interno de dia, o alferes honorario Thereziano; musica de parada e promptidão, a do 1º regimento; ronda aos theatros, o tenente Paixão; promptidão de incendio, um official do 1º regimento; rondam com o superior de dia, 4 officiaes do regimento de cavallaria, 2 do 2º regimento, 14 inferiores do regimento de cavallaria, 9 do 1º regimento e 13 do 2º; rondam as ruas do Nuncio, Regente e S. Jorge, um official e um inferior do regimento de cavallaria; guardas da Amortização, Moeda e Thesouro, 3 officiaes do 1º regimento e do quartel, um inferior do mesmo regimento; dia ao quartel general, o capitão Barros; á disposição do official de dia, um inferior do 1º regimento; o regimento de cavallaria dá 20 praças promptas em 24 horas com um official subalterno, o policiamento do costume e o mais que for pedido; o 1º regimento de infantaria dá a guarnição e um corneteiro para piquete ao quartel general; o 2º regimento de infantaria dá duas ordenanças para o quartel general, a conducção de presos, 10 praças para o gabinete de identificação, 50 praças promptas em 24 horas com um commandante de companhia e os extraordinarios pedidos e a pedir-se. Uniforme 5º.

* * *

Bombeiros

Estado-maior, alferes Affonso; promptidão, tenente Firmino e alferes Fernandes; manobra de registros, tenente Lopes; ronda nos theatros, tenente Cullinor; medico de dia, capitão dr. Vianna; pharmaceutico, alferes Herminio; emergencia, tenente dr. Irigo, alferes Miranda e Carlos. Uniforme 7º.

* * *

Guarda Civil

Serviço para hoje:

Dia á Central, fiscal Mario Cesar Burlamaqui.

Rondam os fiscaes José Maria Dias, José Luiz Coelho de Aguiar, José Antonio dos Santos Netto e Mario Gonçalves Pereira da Cruz.

Exposição Nacional, fiscal Francisco Mendes.

Ronda ao 9º districto, um chefe de turma; ao 15º, um chefe de turma; ao 17º, um chefe de turma.

Uniforme 2º.

* * *

Guarda Nacional

Detalhe do serviço para hoje:

Estado-maior, um official do 14º batalhão de infantaria; auxiliar, um official do 15º batalhão de infantaria; o 19º batalhão de infantaria e o 2º regimento de cavallaria darão as ordenanças para o quartel general.

Uniforme, 6º.

«A ESMERALDA»

Casa importadora de joias, relogios e brilhantes, vendas a varejo 50 °|. mais barato que qualquer outra casa. Travessa S. Francisco 8, frente ao mercado das flores.

NOTICIAS FORENSES

Uma fallencia de barulho

UM DESPACHO ORIGINAL

Um incidente processual occorrido na fallencia de João Henriques da Silveira prendeu hontem, por algum tempo, a attenção da 2ª Camara da Côrte de Appellação.

Como já foi noticiado, varios credores requereram busca e apprehensão de mercadorias pretencentes á massa, que se achavam em poder de um ex-empregado do fallido, de nome Joaquim Antonio Coimbra, á rua Conde de Bomfim.

Coimbra veiu com embargos de terceiro, que o juiz da fallencia, dr. Cicero Seabra, julgou provados, aggravando desse despacho os credores para a Côrte de Appellação.

Não satisfeitos com o aggravo, que ha dias foi julgado por uma das Camaras, sendo-lhe dado unanine provimento, requereram os mesmos credores interdicto «fraudatorium».

Nessa petição, o dr. Cicero Seabra deu o seguinte despacho: «Autoada, sim, em termos.»

Dahi o aggravo para a Côrte de Appellação, do qual não tomou este tribunal conhecimento por não ser caso desse recurso.

O julgamento deste incidente provocou risos e commentarios por parte dos desembargadores, pela originalidade do despacho aggravado, pois a locução — sim, em termos — sujeita a concessão do interdicto ao «referendum» do escrivão da vara, invertendo assim a hierarchia existente entre os dois funccionarios.

Funccionario demittido

VENCIMENTOS ATRAZADOS

Acção proposta

No juizo federal da 1ª vara foi proposta hontem uma acção ordinaria, em que Antonio de Souza Martins, almoxarife dos Correios, pede a nullidade da portaria de 10 de junho de 1902, que o reintegrou no dito cargo, na parte em que lhe negou direito aos vencimentos anteriores.

«Habeas-corpus» negado

Pelo juiz da 2ª vara criminal foi negado o «habeas corpus» requerido em favor de Pedro Lourenço da Fonseca, que, em 31 do mez proximo passado, foi preso em flagrante na travessa da Gloria n. 12, pelo crime de resistencia á autoridade.

Outro «habeas-corpus»

TAMBEM NEGADO

Julio Cesar Stockmeyer foi prohibido de entrar na Prefeitura, em virtude de identica prohibição por parte do sub-director das Rendas do Thesouro, em virtude de irregularidades praticadas nesta ultima repartição.

Requereu uma ordem de «habeas-corpus» á 2ª Camara da Côrte de Appellação, que hontem, negou a ordem impetrada por ser perfeitamente legal a ordem do prefeito.

Inventariante infiel

Proseguiu hontem, perante o juiz criminal dr. João Rodrigues da Costa, a formação da culpa do dr. Camillo da Cunha Figueiredo, que é accusado de haver desviado duzentos e tantos contos pertencentes ao espolio do commendador Manoel José Soares, do qual era elle inventariante.

Esteve presente durante o summario o dr. Baptista de Castro Junior, advogado do menor Luiz Soares, principal herdeiro do espolio.

Terminados os trabalhos da formação da culpa, irão os autos para officiar o promotor publico, dr. Estevão Lobo, subindo depois ao juiz a despacho de pronuncia.

Acção improcedente

O juiz da 2ª vara commercial julgou hontem improcedente a acção em que d. Rita Masson,viuva e inventariante do espolio do sr. Gustavo Masson, pede dos srs. Hugo Laemmert,Arthur Saner Laemmert, Hilari Masson e os fiscaes da concordata da fallencia de Laemmert & C., o pagamento da quantia de 434:581$019, correspondente a parte a que tem direito como socio da mesma firma o seu fallecido marido, Gustavo Masson.

Pronuncia

Pelo juiz da 1ª vara criminal foi hontem pronunciado como incurso nas penas do art. 124, do Codigo Penal, Americo de Oliveira, accusado de haver desacatado o sr. Fausto Pereira Machado, commissario do 19º districto, quando este se achava de dia na respectiva delegacia.

Contrabando

Perante o juiz substituto do juizo federal da 2ª vara, dr. Olympio de Sá Albuquerque, proseguiu hontem o summario de culpa instaurado pela justiça federal contra Raphael Garcia Lloysia e Bautista Velches, accusados de tentarem passar em junho do corrente anno um contrabando de joias na Alfandega desta capital.

Assistiu á inquirição das testemunhas o 2º procurador da Republica, dr. Angra de Oliveira.

CORREIOS & TELEGRAPHOS

CORREIOS.—Passou a servir addido á agencia de Santos o amanuense da administração de S. Paulo Camillo de Almeida Sellis.

—Foram concedidas férias atrazadas ao carteiro do Districto Federal Francisco Alves de Freitas.

—O processo do concurso para 3º official de Pernambuco está sendo estudado na sub-directoria.

—Ao ministerio da industria foi enviado copia do contrato celebrado para o aluguel do predio onde funcciona a agencia de Bagé, no Estado do Rio Grande do Sul.

—Em 200$000 foi multada a companhia Austriaca de Navigazione, por infracção do artigo 272 do Regulamento.

—De estafeta de Pernambuco foi exonerado João Hontino Alberto Maia, sendo nomeado, para substituil-o, João Lopes de Siqueira.

—Teve mais quinze dias de prazo para apresentar-se o chefe de secção Antonio Jorge de Brito, removido da Bahia para S. Paulo

E. F. Central do Brasil

A thesouraria da Estrada arrecadou ante-hontem a quantia de 87:078$691, tendo despendido a de 280:068$116.

O saldo existente em caixa era de........ 1.572:988$355, havendo em deposito valores representando 158:539$697.

— A sub-directoria da contabilidade expediu, hontem, aos agentes das diversas estações da Estrada, a seguinte circular, sob n. 92:

«Suscitando-se duvidas sobre a maneira porque deverá ser cobrada a differença de passagens de ida e volta, nos casos em que o passageiro, munido de bilhete de ida e volta de pequena velocidade quizer utilizar-se, na volta, de trem de grande velocidade, fica estabelecido que a differença a cobrar-se, em taes casos, será a verificada entre a metade da importancia de um bilhete de ida e volta de grande velocidade e a metade de um bilhete de ida e volta de pequena velocidade.

Quanto aos impostos deve proceder-se da seguinte fórma:

1º — Si, no bilhete de ida e volta de pequena velocidade, o imposto cobrado attingiu ao maximo (2$000), não ha mais imposto a cobrar na occasião da transferencia.

2º — Si o imposto arrecadado pelo bilhete de ida e volta de pequena velocidade, cuja volta se pretende transferir para grande velocidade, não attingiu ao maximo (2$000), dever-se-á cobrar o excesso do imposto pela quantia accrescida com a transferencia.

EXEMPLOS

1º CASO — PARA 500 KILOMETROS:

$\frac{52\$500}{2} - \frac{40\$000}{2} = 26\$250 - 20\$000 = 6\$250$

Differença a cobrar na passagem, 6$300 réis. Não ha differença a cobrar no imposto por já ter sido cobrado o maximo no acto da acquisição do bilhete de ida e volta de pequena velocidade.

2º CASO — PARA 50 KILOMETROS:

$\frac{6\$000}{2} - \frac{4\$500}{2} = 3\$000 - 2\$250 = \$750.$

Differença a cobrar na passagem, $800 réis. Differença a cobrar no imposto, 1$100 — $900 = $200.»

— Em 6 do corrente a estação Maritima importou 1.458.514 kilogrammas de mercadorias e carvão de particulares e da Estrada, tendo exportado 580.870 de mercadorias diversas, minerio, milho, feijão e café.

A ficada deste ultimo producto foi de 4.386 saccos, pesando 265.353 kilogrammas, tendo sido o rendimento dos despachos pagos e a pagar no dia anterior de........ 25:018$800.

— Foram despachados pelo director os seguintes requerimentos: Associação Geral de Auxilios Mutuos da E. F. Central do Brasil — Esta directoria julga de seu dever dar cumprimento ao aviso n. 122, de 26 de outubro de 1903. e não póde deixar de considerar «consignações» as quantias que os associados da requerente pedem lhes sejam descontadas além das importancias totaes das respectivas joias e mensalidades que lhes garantem seus direitos de socios. Respeitando a interpretação da requerente, que pretende incluir nas «mensalidades» as quotas ajustadas para amortização gradual de adeantamentos quaesquer, tente esta directoria não poder acceitar semelhante interpretação, que, sob a illusão da beneficencia mutua, deixaria o beneficiado sem o proprio alimento para si e para os filhos. Axel Malm — Acceito. Antonio Carlos de Araujo Machado — Indeferido. Cypriano Teixeira — Indeferido. Ernesto Frederico Wilkon — Relevo por equidade. M. Lopes da Silva — Acceito, si ao proponente convier reduzir a 2$500 o preço de cada dormente de 2ª classe da bitola estreita. Pereira & Pimenta — Acceito,se aos proponentes convier reduzir o preço de cada dormente de 2ª classe de bitola larga a 4$000. Theodor Wille & C.— Restitua-se.

— Foram promovidos: a 3º escripturario da 3ª divisão, o interino João da Silva Lessa, e a 4ª da 5ª divisão, o tambem interino, da Intendencia, José Candido da Rocha.

— Foram transferidos para a intendencia o 4º escripturario da 4ª divisão Antonio Peixoto Leite e os praticantes de conferente Flavio de Lima e João Soares Junior, estes ultimos como auxiliares de escripta de 2ª classe.

— Em 6 do corrente a estação de S. Diogo importou 160.127 kilogrammas de mercadorias e encommendas, tendo exportado..... 439.2?5 de mercadorias, materiaes, carnes verdes e encommendas.

A renda arrecadada no dia 4 attingiu á importancia liquida de 1:027$880.

— Tiveram ordem de servir nas estações abaixo designadas os seguintes telegraphistas:

Em Lauro Muller, Fernando Cavalcanti Barreto Almeida Albuquerque; em Realengo, Americo Cesar Carrilho; em Lafayette, Jacintho Hygino da Cruz e Manoel de Oliveira Wanderley; em Sitio, Gastão Vieira de Araujo; na Central, Pedro Marinho da Silva e Francisco da Silva; em Itatiaya, Eugenio Ferreira de Abreu; em Campo Bello, Placido Pereira Gomes.

— Deram parte de doente os telegraphistas Auxibio Victor Teixeira Lopes, da Central: Arthur Candido Machado e João da Silva Ribeiro Junior, de Lafayette; Manoel Gonçalves Maranduba, de Realengo, e o praticante Antonio Ferreira Leitão.

— Regressou ao seu logar, na estação de Vargem Alegre, Leandro Bourget da Motta Guimarães.

— Foram mandados trabalhar nas estações abaixo designadas os seguintes conferentes:

Em Del Castilho, Manoel Peixoto Velho, durante a ausencia de Olivio Vasco de Oliveira Quintana; em Mesquita, Oscar Cunha, durante a ausencia de Agostinho Maximino Alves; em Fernandes Pinheiro, o de Entre Rios, Mario Ventura Marinho, durante a ausencia do agente Alfredo da Costa Prado.

— Foram concedidos dois dias de férias ao fiel da estação de Juiz de Fóra Antonio Ferreira Salles.

— Foram removidos: de Rademacker para Anchieta, o conferente Agenor Urbino de Souza Guimarães; desta para Scheid, o agente João Francisco da Silva Sobrinho; e desta para Rademacker, o agente João Francisco de Andrade.

— Foi promovido a condutor de 1ª classe da 6ª divisão (Prolongamento) o de 2ª dr. José de Oliveira Fonseca.

— Hoje, ao meio-dia, será encerrada na intendencia a concorrencia aberta para acquisição de lavatorios e outros materiaes de que necessita a 4ª divisão.

— Foi indeferida a reclamação n. 2.724, de Duarte Oliveira & C., de accordo o § 1º do art. 280 das Condições Regulamentares.

— Fala-se na permuta de um conferente de 2ª classe com um auxiliar de escripta da 3ª divisão.

— Ouvimos que será admittido no serviço da Estrada, como vigilante nocturno, Manoel Joaquim dos Santos.

— Foi exonerado o conductor de trem de 3ª classe Rogerio Pinto dos Santos.

— Vão ser pagas as seguintes guias: Joaquim Damazo Garcia, 55$; Ferreira Carlos & C., 22$; Caixa Telegraphica, 11:903$; Caixa dos Guardas-Freios, 703$; Sociedade B. dos Foguistas, 1:516$; Sociedade B. dos Machinistas, 7:800$; Caixa dos Jornaleiros, 11:109$; Caixa do Movimento, 11:412$; Associação Geral de Auxilios Mutuos, 31:424$; Jeronymo Victor & C.,....... 1:000$000.

— Assumiu hontem o exercicio do cargo de engenheiro da 1ª residencia da Linha Auxiliar o dr. Vieira Cortez.

— Estão dispensados do serviço os guardas-freios Zacharias Coutinho, João Vianna e Mariano Coelho.

60$000 Ternos de casemira sob medida, na alfaiataria, á rua da Uruguayana 75, canto da Alfandega.

Uma quitanda "sui-generis"

Num logradouro publico

Não poucas vezes destas columnas têm sido feitas reclamações, no sentido de se melhorar o calçamento da praça do Engenho Novo, impossivel de ser transitada quando chove, e perigosa nos dias cheios de sol, tal o numero de caldeirões ali existentes, pondo em risco de vida carroceiros e transeuntes.

Mas a Prefeitura, interessada com os melhoramentos de Botafogo, abandonando completamente os suburbios, por uma ironia capital, ao mesmo tempo que no delicioso bairro **trabalha para a Exposição, consentiu que no largo quadrilatero da praça do Engenho Novo, fosse concedido a um individuo, sem preoccupação pelos nossas coisas civilizadoras, que ali estabelecesse, dentro de uma armação de pinho de riga, ignobil quitanda, ao ar livre, e, da qual os freguezes, a chuparem laranjas e demais frutas, pintalgam o solo com as cascas, bagaços e demais detrictos.**

A indignação dos moradores é completa contra a tal quitanda.

Ninguem acredita tenha ella ali sido estabelecida com a respectiva licença das autoridades municipaes, permittindo assim que seja furtado terreno de um logradouro publico e que á beira de uma das estações mais importantes da Estrada de Ferro Central do Brasil, permaneça uma torpeza daquella ordem.

O mais interessante é que durante a noite, quando na zona suburbana todos se queixam de falta de policiamento, uma patrulha se conserve nas proximidades das laranjas, couves, bananas, aboboras, etc., num cuidado extraordinario, para que não seja victima de furto um Manoel de Souza qualquer, sonhador do ganho de uma fortuna, mesmo á custa da nossa vergonha.

EXPOSIÇÃO? aconselhamos nos distinctos cavalheiros que quizerem visitar a exposição, dirigirem-se á conhecida Alfaiataria «CASA PARIS» e comprarem um modernissimo terno feito desde 30$, 38$, 45$ e 50$; e sob medida de tecidos de pura lã pretos ou de cores e de accordo com os ultimos figurinos a 50$, 60$ e 70$, prevenimos que durante a Exposição faremos distribuição de mimosos brindes; a nossa casa não tem filial, a verdadeira Alfaiataria «CASA PARIS» é na rua dos Andradas n. 27, esquina da rua do Hospicio.

TELEPATHIA A' DISTANCIA

Communicam-nos:

«Realizaram-se ha dias nesta capital as primeiras experiencias psycho-physicas de grande valor scientifico.

Serviu de *suget* na experiencia de telepathia á distancia e do fluido odico o sr. L. de Castro, que se achava em sua residencia, na Tijuca, das 6 e 30 ás 7 30 da noite, e prompto, em estado passivo, para receber qualquer impressão transmittida do local da experiencia, dez kilometros de distancia.

A's 7 horas em ponto o sr. Castro adormeceu repentinamente sem poder explicar o motivo, achando-se áquella hora no local da experiencia o sr. Pacheco, outro *suget* que, em estado de vigilia, registrando as diversas impressões da casa do sr. Castro, enviou a força telepathica que produziu o effeito áquella distancia.

A theoria telepathica é mais ou menos a mesma das correntes hertzianas.

Na segunda experiencia tratou-se do fluido odico dos corpos organicos e inorganicos, observando todos os presentes fracos luares e luzes phosphorecentes.

Estes estudos têm attrahido os maiores scientistas europeus como Ochronico, de Rochos e muitos outros.

Aos trabalhos, dirigidos pelos srs. A. Cardoso e dr. Edia Cardoso, assistiu grande numero de pessoas, inclusive um distincto medico.»

Exposição Calçados finos. Rua da Assembléa n. 45, esquina da rua da Quitanda.

DIA SOCIAL

Datas intimas

Faz annos hoje o sr. José Mellariz, funccionario da secção central da Imprensa Nacional.

—Faz annos hoje o collegial Oswaldo Gomes Anjo.

—Festeja hoje mais um anniversario natalicio o coronel Antonio Luiz Rodrigues, director do matadouro de Santa Cruz.

—Está hoje em festa o lar do dr. Aristides Mendes de Oliveira, por completar mais um anniversario natalicio o seu filhinho Aristides Mendes Junior.

—Hoje faz annos d. Laura Moraes Rego Marques de Souza, esposa do sr. Augusto Marques de Souza, 2º official do ministerio da justiça e negocios interiores.

—Faz annos hoje o sr. Alfredo Rodrigues Salgado.

—Faz annos hoje a senhorita Ambrozina da Silva Barbosa, filha do capitão Galdino da Silva Barbosa, porteiro do Thesouro Federal.

Faz annos hoje a exma. sra. d. Maria Severo, esposa do dr. Octavio Severo.

—Faz annos hoje o capitão do 69º batalhão de infanteria da Guarda Nacional, Henrique Monteiro Soudermann.

Casamentos

Realiza-se hoje o enlace matrimonial do sr. Antonio Gonçalves de Lima com a senhorita Francellina Miranda de Menezes, sobrinha do estimado clinico dr. Francisco Faria.

Servirão de padrinhos, por parte do noivo, o tenente Bemvindo Vianna e o capitão Alonso Niemeyer, e, por parte da noiva, a sra. d. Isabel Niemeyer.

O acto civil effectuar-se-á, ás 11 horas da manhã, na residencia do noivo.

—Realiza-se hoje o consorcio do sr. Alberico Lopes de Moraes Rego, empregado da Estrada de Ferro Central do Brasil, com d. Marietta Pimentel.

São padrinhos o sr. Augusto Marques de Souza, 2º escripturario da Colonia de Alienados, e sua esposa, d. Laura Moraes Rego Marques de Souza.

A cerimonia será realizada na 12ª pretoria, á 1 hora da tarde.

Clubs e festas

REUNIÃO INTIMA — Em virtude da sua recente promoção, o major Antonio Affonso de Carvalho reuniu ante-hontem em sua vivenda, na estação do Realengo, muitas pessoas amigas, ás quaes offereceu um jantar intimo, durante o qual se trocaram brindes amistosos, sendo o estimado amphytrião vivamente cumprimentado.

A' noite, ao som de um piano, dansou-se animadamente, retirando-se os convivas gratos ás gentilezas do major Affonso e de sua consorte, d. Cecy Salles de Carvalho.

Entre os presentes, vimos: dd. Minota Martins, Faustina Duarte Guimarães, Isabel Cardoso Tosta, Rucydia Silva, Maria Canella de Freitas e Yayá Bulcão, e os srs. coronel Bento Ribeiro, tenente-pharmaceutico Manoel de Souza Martins, capitão Luiz Bastos Guimarães, José V. Tosta, major dr. Virgilio Tourinho, A. Rebello Rodrigues, dr. José de Araujo, A. Bulcão, Joaquim Campos, capitão F. Ramos, tenente Souza Carvalho e tenente Hyppolito Dantas.

CLUB DA TIJUCA — Realiza-se amanhã,na séde desta acreditada sociedade, a primeira da serie de conferencias literarias.

Incumbiu-se desta conferencia inicial o presidente do club, dr. Leite e Olticica.

Haverá dansas em seguida.

Este festival terá logar ás 8 1/2 horas da noite. Recebemos amavel convite e far-nos-emos representar.

ASSOCIAÇÃO CHARITAS — Commemorando o 4º anniversario de sua fundação, a directoria da Associação Charitas, juntamente com a directoria da Associação das Damas de Assistencia aos Pobres de Charitas, realisa hoje uma sessão solemne, falando nessa occasião o dr. Evaristo de Moraes e o capitão dr. Moreira Guimarães.

Depois da sessão, haverá distribuição de roupas ás creanças e esmolas a indigentes matriculados, seguindo-se um espectaculo por amadores.

A festividade se realizará na séde do Gremio Jupyra, á rua Getulio n. 2, em Todos os Santos.

CLUB UNIÃO COMMERCIAL DE BOTAFOGO —A directoria deste club realiza hoje em sua séde á rua de S. Clemente um grande baile em commemoração ao seu 10 anniversario, sendo empossada a nova directoria eleita.

SOCIEDADE DANSANTE ESTRELLA DO ORIENTE—Hoje realizam-se nesta sociedade grande baile e tombola em beneficio dos cofres sociaes.

Sociedades carnavalescas

CLUB DOS DEMOCRATICOS—A festa de hoje no «Castello» é promovida pela legião de espirituosos carnavalescos do Grupo dos Perseguidos.

Logo mais, á noite, o «Castello» estará radiante de luz e flores, imperando a verdadeira folia.

SPORT

Cyclismo e pedestrianismo

VELO CLUB—Em sessão hontem realizada, foi transferida para o dia 23, á tarde, a corrida annunciada para domingo 9.

Tiro ao alvo

CLUB JUVENIL SPORTIVO — O grande concurso de amanhã — No «stand» da rua do Mattoso n. 96, terá logar amanhã, á 1 hora da tarde, um magnifico concurso de tiro ao alvo para armas de calibre reduzido.

Esse concurso é promovido pelo sympathico Club Juvenil Sportivo e obedecerá ao seguinte programma:

1º turno — 24 de Abril — 15 metros, 2 cartões, 10 balas para 2ª turma, premios: medalhas de prata e bronze.

2º turno — Grande Premio Juvenil Sportivo — Para 1ª turma em quatro séries de cinco balas cada uma,sendo duas séries em 50 metros e duas em 25 metros; premios: medalhas de ouro, prata e bronze.

3º turno — 9 de agosto — em 10 metros, dois cartões, 10 balas para a 3ª turma; premios: medalhas de prata e bronze.

— Os premios serão immediatamente entregues aos respectivos vencedores.

No ultimo domingo,os rapazes do Juvenil organizaram dois turnos intimos, em que foram vencedores, em 25 metros, os srs. Heitor Belache e Manoel Pires,e em 15 metros,os srs. João Gaspar da Costa e Lucio Junior.

MISSAS

Das missas annunciadas no *Correio da Manhã*, rezaram-se hontem as seguintes:

Capitão-tenente Octavio Lima e Silva—Em outra local da nossa folha damos a relação das pessoas que assistiram ás missas em suffragio da alma do pranteado capitão tenente Lima e Silva.

José Carvalho da Silva— Rezou-se hontem ás 9 horas, missa de setimo dia por alma do estimado sr. José Carvalho da Silva, na matriz de S. José.

A cerimonia foi officiada no altar-mór pelo padre Lourenço Niola, coadjuvado pelo sacristão Frederico Costa.

O orgão foi executado pelo maestro Cavalier Darbelly.

Assistiram á cerimonia além da Irmandade de S. Miguel e Almas, parentes, amigos e admiradores do fallecido.

Entre os presentes, notámos:

Desiderio José Nunes dos Santos, Nunes dos Santos & C.,Pinheiro Junior, Pedro Galdino Leal por si e familia, Joaquim de Almeida Pereira, José Pinto de Almeida, Pinto Ferreira Guimarães, João de Sá Pereira, José Carvalho da Silva Pacheco, João da Silva Ramos, José Sabola de Amorim e familia, José Pinto de Almeida Aguiar de Menezes, João Esteves de Mesquita, Alvaro de Souza Moreira Filho, Joaquim Ferreira dos Santos, José Coelho, Domingos Buccos por si e por José Macedo Portugal, Olavo Pinto Cortez, Othello Ribeiro de Souza, Melchior Pinto Cortez, dr. Rodolpho Ramalho, João de Souza Laurindo, alferes Alberto Galdino Leal, Antonio Ribeiro Alves Casaes representado por seu genro capitão F. P. da Silveira, Alves Casaes & Cabral, Manoel Pereira Barbosa, Jayme Muniz Carneiro, J. dos Santos Guimarães, Francisco José Lemos Magalhães, Hugo Belligros, Manoel Saramago Guimarães, Joaquim Secundino da Costa e familia, por si e como representante da firma Devoção Particular de S. Jorge, por sua administração, José Fernandes dos Santos, Manoel Pinto Cortez, Salvador Carvalho, Carlos Ortiz, João Manoel da Cunha, José Pinto Cortez Junior, Abilio José de Andrade, Antonio Alves Corrêa de Mattos, Antonio Pereira Junior, Alfredo Carvalho Macedo, Macedo Junior, Euclides Rodrigues Prelado, José Pinto Cortez Junior, José Antonio da Cruz, Amelia da Costa Cruz, Joaquim José Motta Bastos, Luiz Augusto da Silveira e senhora, Manoel Vieira dos Santos Guimarães, Manoel Pinto de Aguiar e familia, Pinto de Aguiar & C., S. Zendeu David Lorye, José de Castro, Pimenta de Mello & C., Victorino R. Figueiredo, Alfredo Vasconcellos, J. A. de Faria, Leite & Alves, Bernardo Vianna & C., Waldemiro de Oliveira, A. G. Mendoza, dr. Raymundo Monteiro de Souza, Augusto Ferraz e Souza, João da Silva Ramos, Souza Cruz & C., Antonio José Monteiro, Canuto Pinho, Bernardo F. Martins, Maxima Martins, José Candido de Sá Pereira, Camillo da Silva Lima, Irmandade do SS. Sacramento de S. José, representada pelos irmãos provedor Attilio Bonha, thesoureiro Bernardino José Ferreira, procurador Francisco Antonio Monteiro, thesoureiro da caixa José Pinto de Almeida, procurador da caixa Joaquim Ferreira da Silva Pinto, mesario Guilherme Diniz Rodrigues, Pinto Ferreira Guimarães, Manoel Joaquim Vieira da Silva, José Sabola de Amorim e familia, José Carvalho da Silva Pacheco e outros.

D. Maria Barbosa Duarte Fréhourg — Em suffragio da alma da pranteada sra. d. Maria Duarte Fréhourg, sogra do dr. Ortiz Monteiro, director da Escola Polytechnica, foi hontem, setimo dia do seu fallecimento, celebrado solenne officio na egreja de São Francisco de Paula da Veneravel Ordem Terceira dos Minimos.

O acto foi mandado celebrar pelo sr. Achilles Fréhourg, Dulce F. Ortiz Monteiro e dr. Ortiz Monteiro e filhos.

Officiou no altar-mór o padre Epaminondas Rolin, coadjuvado pelo sacristão Nicacio Baez.

Dentre o grande numero de pessoas que assistiram á cerimonia, o nosso companheiro conseguiu obter os nomes seguintes:

Luiz M. de Mattos Junior, Gustavo de Araujo Maia, dr. Antonio de Paula Ramos Junior, dr. Paula Castro e senhora, Vicente Ferreira da Cruz, João Pedro Caminha, Alcino José Chavantes, Cyrillo José dos Santos, José A. P. Fortuna, por si e por seu pae, dr. J. P. Fortuna; José Pereira dos Santos Netto, engenheiro Raul dos Santos, Daniel Aenniger, d. Anna Cerqueira, Ernesto Cybrão, J. Araujo Ferraz, Miguel R. Galvão, J. M. Sampaio Corrêa, A. Brito Belford Roxo, general Marques Porto, João G. Marques Porto Junior, Raul Caracas, Telemaco Mauricio da Silva, A. A. Meira Junior, J. Dias de Amorim Junior, Alberto Bittencourt Berford, L. C. Barbosa de Oliveira, Pedro Fernandes Vianna da Silva, engenheiro Raja Gabaglia, dr. Francisco Ferreira Braga, F. Cabrita, Julio Koller, Luciano Lobato Koller, Antonio de Paula Ramos Junior, José de Assumpção Ribeiro, Philomeno Jocelyn Ribeiro, dr. Ennes de Souza, Manoel Gomes da Silva Chaves, Alexandre Gomes da Silva Chaves, Graça Couto, Antonio Teixeira Belford Roxo, dr. José Antonio Gomes, José Hermida Pazos, Carlos Sampaio, Henrique Morize, Frederico Pamplona, Augusto S. da Silva Diniz, Octavio Pedro dos Santos, Carlos da Fonseca, dr. Paulo de Frontin, Pereira Rego, José Agostinho dos Reis, Tesseraudot e senhora, Daniel Aenninger, dr. Antonio Ennes de Souza, commissão da Congregação da Escola Polytechnica, Manoel Belford Nogueira Gomes e familia, Antonio de Andrade Botelho, P. J. Pereira Travassos, João Cancio Povoa, João Nogueira Borges, Urbano Santos e familia, Antonio S. Belford Vieira e familia, Otto de Alencar Silva, Themistocles Freitas, dr. Zeferino de Faria, Samuel Machado, Delfim da Camara, Estanislau Bousquet, S. de Alencar de Faria, dr. Eliezer Tavares, Ottello Reis, J. M. de San Juan, Mario A. da Costa, Manoel Angelo Lopes, José P. de Miranda Montenegro, Antonio Americo Barbosa de Oliveira, Arthur Cezar, Galdino Pimentel Duarte, Carlo Demôro, Guilherme Belford Duarte, Alfredo Severo Castão, dr. Francisco Ferreira Braga, Hernani da Motta Mendes, Ignacio Amaral e senhora, Ignacio Souto Franco, irmã Paula, J. B. de Moraes Rego, Raul Marcondes do Amaral, A. Morales de los Rios, por si e seu pae, Camillo Ferreira de Mello, Sebastião Gualberto de Oliveira, dr. Nunes Belford e familia, Luiz de A. Portella, Theobaldo do Recife, commissão do Directorio Academico da Escola Polytechnica, representante desta folha e outros.

Dr. Antonio Carlos da Costa Carvalho —Pelo setimo dia do fallecimento do pranteado dr. Antonio Carlos da Costa Carvalho, juiz municipal em Sumidouro, foi hontem celebrado solenne officio de setimo dia em suffragio de sua alma, na egreja de São Francisco de Paula da Veneravel Ordem Terceira dos Minimos.

O acto foi officiado pelo padre Julio Castanheiro, no altar de S. Miguel.

Compareceram a essa cerimonia as seguintes pessoas:

Eduardo Sá e familia, Hermes de Oliveira e familia, d. Maria Campos, José Bernardino de Souza Peixoto, Antonio Quatorze e familia, Ludovico de Oliveira e familia, Fernando Severino capitão Felisberto Martins Jayme Vilhena e outros.

D. Henriqueta Palm Ribeiro— Hontem ás 9 1/2 horas, foi celebrada missa de trigesimo dia pelo eterno descanso da alma da estimada sra. d. Henriqueta Palm Ribeiro.

Dentre as pessoas que assistiram á cerimonia, vimos:

Dp. Paulo Augusto G. Pereira, dr. Raul Raposo Barradas, visconde de Lovegildo, Aristides Ribeiro Palm, Ataliba Ribeiro Palm,Vicente Vieira Machado, Ignacio Ferreira, Enoch Gonçalves Palm, João Gonçalves Palm Junior, dr. José Ribeiro Junior e sua familia, Arthur da Costa e familia, Carlos Augusto Cesar, coronel Eduardo da Silva, Eduardo Marques da Silva, Abrahão Lincoln por si e pela familia, Agostinho Dias Nunes de Almeida, coronel Hemeterio Guimarães, Antonio Ferreira da Silva Pinhão, José Francisco do Amaral, José Ferreira, José Augusto T. Nunes, Gulomar Lopes, Aurelio Lopes, Naio Nunes, commissões de sociedades beneficentes e secretarios e directores da Companhia de Seguros Terrestre União dos Proprietarios, o representante desta folha e outras.

Norberto Bryce—Por alma do estimado sr. Norberto Bryce, foi hontem, pelas 9 horas, celebrada missa pelo eterno descanso, na egreja de S. Francisco de Paula da Veneravel Ordem Terceira dos Minimos.

Essa cerimonia, celebrada no altar de S. João Baptista pelo padre Domingos de Jesus Araujo, coadjuvado pelo sacristão Oscar Silva,foi mandada realizar pelo compadre e pelo amigo da finado drs. Brandão e Lamego.

Assistiram ao officio amigos e admiradores do fallecido, cujos nomes não conseguimos saber.

Augusto Cezar da Costa—Pelas 9 horas, foi hontem celebrada na egreja de Nossa Senhora da Lampadosa, missa de trigesimo dia por alma do sr. Augusto Cezar da Costa.

Officiou monsenhor Gomes Angelim acolytado pelo sr. Onofre Eulino de Oliveira.

Compareceram á solennidade além dos parentes do fallecido, amigos e admiradores, cujos nomes não nos foi possivel obter.

D. Constança Dantas de Araujo Silva —Na luxuosa capella de Nossa Senhora da Piedade, á rua Marquez de Abrantes, foi hontem pelas 9 horas, rezada missa de trigesimo dia, pela alma da pranteada sra. d. Constança Dantas de Araujo Silva.

A solennidade, que se revestiu de todos

os apparatos proprios a esses actos, foi assistida por parentes e admiradores da extincta, cujos nomes não nos foi possivel saber.

Julian Janty Marius—A viuva d. Maria Yantz, Theodomyro Raposo, Manoel Yantz, Marius, Carolina Raposo, Jorge Yantz Marius, d. Eliza Yantz Marius e filhos, mandaram rezar hontem ás 9 horas, uma missa de sexto mez pelo eterno descanço da alma do seu estimado parente o sr. Julian Janty Marius, na matriz do Engenho Novo.

Além da familia do fallecido, assistiram ao officio parentes e admiradores.

João Ferreira Drummond—Celebrou-se hontem ás 8 1/2 horas, na matriz de São João Baptista da Lagôa, missa por alma do estimado sr. João Ferreira Drummond, mandada realizar por d. Ephigenia da Silva Drummond.

Assistiram ao officio, além dos parentes do fallecido amigos e admiradores, cujos nomes não nos foi possivel saber.

FALLECIMENTOS

Falleceu hoje, ás 7 horas da manhã, em sua residencia á rua Dr. Leal 14, Engenho de Dentro, Antonia Rosa e Souza (Chinoca), victima de Mario Leite de Carvalho.

O enterro se realiza amanhã, ás 8 1/2 horas, no cemiterio de Inhaúma.

—Falleceu hontem, á rua 19 de Fevereiro 72 D e sepulta-se hoje no cemiterio de São João Baptista, o dr. Antonio Augusto Saraiva, natural da Bahia, casado e de 50 annos de edade.

—Da rua S. Christovão n. 65 saiu hontem para o cemiterio de S. Francisco de Paula o enterro de d. Gracinda Guimarães Martins, natural desta capital, casada e de 29 annos de edade.

—Sepultou-se hontem, no cemiterio de S. Francisco Xavier, d. Anna Martins Pinheiro, natural desta capital, casada e de 30 annos de edade, fallecida á rua do Proposito 27.

—Teve hontem logar no cemiterio de S. Francisco Xavier o enterramento do sr. Manuel Pereira da Cunha Bastos, natural de Portugal, viuvo e de 77 annos de edade.

—Sepultou-se hontem no cemiterio de S. João Baptista d. Marcos Ayala, natural do Paraguay, casado e de 46 annos de edade, que falleceu á rua Pereira da Silva 68.

—Sepultou-se hontem, no cemiterio de S. Francisco Xavier, d. Floripes da Silva Leite, fluminense, casada e de 27 annos de edade.

—Falleceu á rua S. Clemente 214 e sepultou-se hontem, no cemiterio de S. João Baptista, o sr. Joaquim de Mattos Faro.

—Sepultou-se hontem no cemiterio de S. João Baptista d. Anna Luzia de Oliveira e Silva, fallecida á rua de Santa Luzia 28.

Sepultaram-se hontem no cemiterio de S. Francisco Xavier:

Maria, filha de Manoel Cardoso da Costa, 23 mezes, rua General Bruce 66; Tercilia, filha de Manoel Joaquim Menezes de Amorim, 10 mezes, rua Cunha 38; Margarida, filha de Manoel Joaquim Pereira, 18 mezes, rua Santo Christo 189; Archimedes, filho de Arthur da Silva Moreira, 18 mezes, rua S. Leopoldo 140; Oswaldo, filho de Antonio França, 6 mezes, rua Bom Jardim 179; Elisa, filha de Elvira Adelaide, 4 annos, rua Dr. Affonso Cavalcanti 27; Odette, filha de Francisco Vaz Pereira, 19 mezes, rua Teixeira Junior 8; Nair, filha de Manoel Garcia da Silva, 6 annos, rua Dr. Manoel Victorino 21; Americo, filho de Manoel José Teixeira, 2 annos, rua Segunda 33; Ondina, filha de Sebastião Barros de Aguiar, 3 mezes, rua Dr. Nabuco de Freitas 161; Rosalina, filha de Mario Pereira Guimarães, 1 anno, rua Bella de S. João 94; Ilda, filha de José Pinto dos Santos, 6 mezes, rua S. Luiz 20; Adelino, filho de Ludovina de Jesus, 9 mezes, rua de S. Christovão 220; Augusto, 8 mezes, rua de S. Diogo 136; Desedino, filho de Manoel Marques de Faria, 3 mezes, rua Visconde de Sapucahy 14; Ozéas, filho de Jesus San Martin, 1 anno, rua Visconde de Itauna 236; Joaquim Pinto, 52 annos, casado, Santa Casa; Domingos José de Lima, 35 annos, solteiro, hospital de S. Sebastião; Belmira, 34 annos, rua Senador Pompeu 152; Eduardo Roque, 16 annos, solteiro, rua Santo Amaro 24; José Gonçalves Vasques, 23 annos, solteiro, Travessa Santos Rodrigues 19; Antonio Alves Azevedo, 25 annos, solteiro, hospital C. do Exercito; João Antonio dos Santos, hospital Central; Candido da Silva Marmello, 28 annos, solteiro, travessa Barbina 8; Maria da Conceição, 29 annos, solteira, Santa Casa; Juvenal Ferreira França, 40 annos, rua Francisco Manoel 31; Felippe Asbos, 34 annos, casado, rua S. Christovão 39; Amalia Baptista de Almeida, 56 annos, casada, rua D. Affonso 24; Maria Amparo, 59 annos, solteira, rua General Sampaio 8; Jovelina de Oliveira Vianna Lopes, 39 annos, viuva, Caixa d'Agua de S. Christovão; João da Cruz, 19 annos, solteiro, Ladeira do Vallongo 19; José Rodrigues, 17 annos, solteiro, Santa Casa; Candida Rubim Serra, 49 annos, viuva, rua Visconde de Sapucahy 273; João Gualberto, 26 annos, solteiro, rua da Igrejinha 2; José Ferreira, 29 annos, solteiro, Necroterio; Albino de Araujo Vieira, 18 annos, solteiro, Santa Casa; João Ferreira da Ascenção, 19 annos, solteiro, rua General Pedra 62.

No cemiterio de S. João Baptista:

Castrina, filha de Ramon March, 3 annos, rua da Relação 29; Claudino, filho de Joaquim de Castro Ferreira, 7 dias, rua Sorocaba 46; Hilda, filha de Ismael Vieira Gomes, 3 mezes e 9 dias, rua D. Castorina 50; Pedro, filho de Manoel Baptista Ramos, 2 1/2 annos, rua Senador Euzebio 123; Carlos, filho de José Lima dos Anjos, 6 mezes, rua Fonseca Guimarães 5; Euclydes, filho de Luiz Gil Pacheco, 15 mezes, Travessa do Pau 2; Antonio Mauricio Siqueira, 43 annos, solteiro, Santa Casa; Manoel Moreira Maia, 50 annos, solteiro, rua Santo Amaro 24.

No cemiterio do Carmo:

Alvaro Bento Barbosa Serzedello, 30 annos, casado, hospital do Carmo.

COMMERCIO

Rio, 8 de agosto de 1908.

Cambio

As taxas officiaes de 15 1/8 e 15 3/16 d. sobre Londres conservaram-se nas tabellas dos bancos inalteradas.

O Banco do Brasil abriu fornecendo letras para as mãos de 12 e 19 do mez corrente e os outros bancos a 15 1/8 d. com algum prazo, sendo cotado o outro papel a 15 5/32 e 15 3/16 d., fechando o mercado estavel.

O valor official do soberano foi de 15$803 a 15$863.

As taxas officiaes affixadas pelos bancos foram as seguintes:

Praças:			A 90 D/V
Londres	15 1/8	a	15 3/16 d.
Paris	629	a	632
Hamburgo	776	a	779
			D/V
Italia	636	a	639
Portugal	318	a	325
Nova-York	3$288	a	3$310
Madrid	570	a	573
Turquia	—	a	14 15/16 d.
Buenos Aires	—	a	1$2.8
Montevidéo	—	a	3$458
Ouro nac., por 1$ (vales)	1$793		—

Rendas Fiscaes

RECEBEDORIA DO ESTADO DE MINAS

Arrecadação do dia 7	6:732$627
De 1 a 7	55:983$156
Em egual periodo do anno passado	47:594$401

Mercado de café

Na quinta-feira as vendas foram calculadas em 7.000 saccas.

O mercado abriu com maior quantidade de café á venda e as noticias do exterior foram favoraveis, os compradores mostraram-se animados, porém não queriam pagar mais de 5$900 pelo typo 7 tendo em parte os commissarios recusado esta cotação.

O movimento na exportação estava animado, e as vendas effectuadas á tarde eram orçadas em 6.000 saccas, nas bases de 5$100 a 5$200 para o typo 7, encerrando-se o mercado firme.

Entraram 2.902 saccas por barra dentro.

Em Jundiahy passaram 47.600 saccas com destino a Santos.

O mercado de Nova-York fechou na quinta-feira sem alteração no disponivel e com alta de 10 pontos nos opções; o do Havre com alta de 2, a 50 c. e o de Hamburgo com alta de 1/4 a 1/2 pfennig.

Hontem a Bolsa de Nova-York abriu com as cotações inalteradas, a do Havre com alta de 25 c. e a do Hamburgo com alta de 1/4 pfennig.

Regularam os seguintes preços:

Typo 6	5$500	a	5$800
» 7	5$100	a	5$200
» 8	4$800	a	4$900
» 9	4$500	a	4$600

Entradas no dia 6:	
Estrada de Ferro Central	161.910
Cabotagem	27.435
Barra dentro	411.670
Total: kilogr.	571.021
» saccas	9.517
Desde o dia 1º	
E. de F. Central	1.191.575
Cabotagem	139.594
Barra dentro	1.668.886
Total: kilogrammas	3.001.055
» saccas	50 034
Média diaria, saccas	8 339
Desde o dia 1º de julho	242.230
Em egual periodo de 1907:	
E. de F. Central	1.068.804
Cabotagem	1.2 425
Barra dentro	1.262.668
Total: kilogrammas	3.473.897
» saccas	41.232
Média diaria, saccas	6.873
Embarques no dia 6:	
Destinos:	
Estados Unidos	2.491
Europa	3.258
Cabotagem	862
Total	6 611
Desde 1º do mez	34.010
Em egual periodo de 1907	61 661
Desde o dia 1º de julho	215 259

MOVIMENTO

Existencia no dia 5	299.789
Embarques no dia 6	6.511
	293.278
Entradas no dia 6	9.517
Existencia no dia 6	302.795

Bolsa

O movimento foi o seguinte:

VENDAS

Apolices:	
Geraes de 5 %, 1, 3, 5, 2, 10, 10, 5 a	1:014$
» 5, 4, 100, 1, 1, 2, 5, 3, 12, 25 a	1:015$
Emp. Municipal (1906), 10 a	163$
» (£ 20) 10 a	273$
Bancos:	
Brasil, 105, 100, 100 a	170$
» 25, 200, 300 a	169$
Commercial, 50 a	104$
Companhias:	
Sapucahy, 200 a	36$
J. Botanico, 12, 50, 7, 5, 50, 6 a	214$
» (90 %) 100 a	104$
Brasil Industrial (Tec.), 4, 50, 30 a	200$
Debentures:	
Carris Urbanos (200$), 20 a	202$
J. Botanico, 2 a	211$
» 50 a	210$
Cantareira, 4, 100, 25 a	203$
Mageense, 150 a	205$
Mercado Municipal, 20, 1 a	180$

Offertas

Regularam as seguintes:

Apolices:		
Geraes de 5 %	1:015$	1:014$
Emp. de 1897	1:005$	1:002$
Emp. de 1903	1:008$	1:005$
E. do Espirito Santo	650$	630$
Estado de Minas	804$	802$
Estado do Rio, 4 %	661	65$500
» 6 %	—	410$
Emp. Municipal	192$	190$
» (1906)	183$	181$
» (Lb. 20)	275$	273$
Debentures:		
Carris Urbanos (200$)	202$	200$
J. Botanico, 1/5	209$	207$
Cantareira	205$	203$
Brasil Industrial	—	200$
Confiança (fab)	209$	205$
M. Fluminense	191$	189$
Docas de Santos	202$	200$
Mercado Municipal	185$	175$
Ordem da Penitencia	225$	221$
S. Bento	211$	—
S. Joaquim	212$	—
Acções de bancos:		
Brasil	170$	169$500
Commercial	104$	102$
Commercio	130$	127$
Lav. e do Commercio	119$	117$
Carris de ferro:		
J. Botanico	215$	211$
» 50 %	105$	103$
Estradas de ferro:		
M. de S. Jeronymo	14$500	—
V. Sapucahy	27$	25$500
V. a Minas	11$	—
Seguros:		
A. Fluminense	—	440$
Garantia	—	185$
Indemnizadora	—	27$
Previdente	—	315$
Tecidos:		
Alliança	270$	—
Brasil Industrial	215$	200$
Confiança	200$	180$
Corcovado	208$	—
America Fabril	—	300$
M. Fluminense	220$	—
Progresso Industrial	315$	292$
Petropolitana	275$	260$
Diversas:		
Docas de Santos	320$	—
Docas da Bahia	6$	5$500
Loterias Nacionaes	10$500	9$
Terras e Colonização	3$500	3$
Transp. e Carruagens	7$	—
Saneamento do Rio	6$500	—
C. Brahma	—	180$
Conservas Alimenticias	210$	180$

Telegrammas

Hamburgo, 7.

Os paquetes allemães "Cap Verde" e "Cordoba", chegaram hontem procedentes dos portos do Brasil.

Diversas notas

REUNIÕES CONVOCADAS

Centro do Commercio de Café, no dia 17, á 1 hora.

Companhia Commercio e Navegação, no dia 29 á 1 hora.

Cabotagem

EM 7

Aboboras, 800. Azeite de baleia, 200 barris. Aniagem, 2.8 fardos. Animaes, 2 cavallos. Algodão, 1 sacco.

Banha, 2.060 caixas. Bananas, 1 balaio e 2 jacás. Buchos, 31 saccos.

Carne salgada, 229 barricas. Cebolas, 253 caixas. Charutos, 2 caixas. Carás, 1 cesto.

Doces, 2 caixas. Drogas, 2 caixas.

Farinha, 2.209 saccos. Feijão, 27 saccos.

Garrafas vasias, 4 caixas.

Impressos, 1 caixa.

Manteiga, 21 caixas.

Obras de lã, 11 fardos. Obras de couro, 6 volumes.

Pás, 1 1/2 duzias. Peixe em salmoura, 1 lata. Sal, 36.060 kilos. Sardinha, 3 caixas. Sabão, 191 caixas.

Tapioca, 15 saccos. Toucinho, 1 fardo. Tubos de ferro, 2.

Vinho, 1 caixa.

Café	*Kilos*
«Mayrink», da Barra de Itapemirim	22.800
Idem, de Benevente	5.100
	27.900

Embarcações despachadas

EM 7

Buenos Aires e escs.—Vap. ital. «Umbria», de 3.091 tons., consig. Banco Commerciale Italo-Brasiliano, c. varios generos.

Falmouth—Gal. norueg. «Marita», de 1.028 tons., consig. o capitão, c. varios generos.

Hamburgo e escs.—Vap. all. «Macedonia», de 2.508 tons., consigs. Theodor Wille & C., c. varios generos.

Movimento do porto

ENTRADAS NO DIA 7

Buenos Aires e escs., 7 ds., 5 de Montevidéo—Vap. oriental "Parahyda", 1.886 tons., comm. Franco Laufranco, equip. 30, c. varios generos a João Cantuyrano & C.

Nova-York e escs., 17 1/2 ds., 2 1/2 da Bahia—Paq. ing. "Verdi", comm. John Byrne; passags.: J. B. M. Alston e senhora, C. N. Cotton, W. C. Cowley, J. C. Case, W. G. Dick, miss R. Inster, J. H. Gott, J. B. Gordon e senhora, dr. H. B. Harrofo e familia, S. Hirt e familia, John Maque, Mary Neale, Arthur Pay e senhora, G. W. Hoffmann, A. G. F. Rose, S. Windom, P. V. C. Millet, J. Conto, dr. Samuel G. Pereira, José Antonio B. Lima, Adolpho de Souza, José Alves N. Costa, 12 em 3ª classe e 37 em transito, c. varios generos a Norton Megaw & C.

Nova-York e escs., 21 ds., 14 1/2 de Barbados—Paq. all. "Siegmund", comm. Pook; passags.: William Gibbs, Fred Tittel e familia, Williams Villadera, 7 em 3ª classe e 18 em transito, c. varios generos a Th. Wille & C.

Manchester e escs., 34 ds., 2 1/2 da Bahia—Paq. ing. "Terence", comm. Frodson; passags.: J. Rodgers, S. Pilkington, J. A. Walmsey, John Noxton, Albert Clayton, Francisco Fernandes Feital, Maria Rosa de Souza, Belmira Ferreira, 48 em 3ª classe e 13 em transito, c. varios generos a Norton Megaw & C.

Amarração e escs., 15 ds., 6 do Natal—Paquete "Natal", comm. Manoel Rodrigues, c. varios generos á Companhia Commercio e Navegação.

Genova e escs., 14 1/2 ds., 9 ds. de Teneriffe—Paq. ital. "Umbria", comm. G. Orango; passags.: Dele Santo, Sofia Atlas, Amelia da Silva e 1 filha, Gaud Schsene, Italo Bernasconi, Lincoln Nodari, Angelo Bracci, 65 em 3ª classe e 81 em transito, c. varios generos ao Banco Italo Brasileiro.

SAIDAS NO DIA 7

Manáos e escs.—Paq. "Pará", comm. Eurico Pedroso; passags.: Luiz Brasileiro Junior, T. Ixeira Porto, Oscar Wilson Costa, dr. Francisco Gomes Araujo Sobrinho, Aldemar Tavares, José Vieira Lima, dr. Guedes Nogueira, dr. Virginio Marques, João Francisco Costa Sobrinho, José Costa Pereira, Eufrosina Pacheco e 1 filho, Hermelino E. Assis e familia, Genesio Menezes, Gonçalo Attico Lima, Jeronymo Gusmão Lins, Leopoldo P. Saesfield, Georg N. Fleut. José Araujo, Fernando Motta, dr. Ayres A. Gama e familia, Eduardo Morpurgo, comm. Carlos A. Reis e familia, dr. J. J. Seabra, Antonio S. Almeida Cunha, Alexandre Reis, Francisco Alexandre Mello e 34 em 3ª classe.

Porto Alegre e escs.—Paq. "Satellite", comm. J. Mendes; passags.: Hermano C. Carpinetta, Martha Ponce, Manoel Moraes e Castro e 138 em 3ª classe.

Laguna e escs.—Paq. "Rio Formoso", comm. Alfredo Machado Guimarães; passags.: José Ferreira Ayres.

Bremen e escs.—Paq. all. "Erlangen", comm. Baars, passags.: mme. Naumy Scharderl e familia, Manoel José Correia e senhora, Hermann Schartiger, Julio de Souza Conselho, Humberto Carnasciale, Pastor S. Schulick e familia, Marie Schlimemann, Rudolf Scherer, Affonso de Barros, H. Bodson, 93 em 3ª classe e 20 em transito.

Buenos Aires e escs.—Paq. ital. "Umbria", comm. Orango, passags.: Juan Romanella, 13 em 3ª classe e 810 em transito.

Maritimas

VAPORES A ENTRAR

	Portos do norte, "Ceará".
8	Napoles e escs., «Umbria».
8	Nova-York e escs., «Queen Eleonor».
9	Rio da Prata, «Cap Blanco».
9	Rio da Prata, «Savoia».
9	Rio da Prata, "Italia".
10	Portos do Sul, "Itabira".
10	Southampton e escs., "Asturias".
11	Hamburgo e escs., "H. Wilhelm"
11	Portos do sul, "Sirio".
11	Portos do sul, «Itaúna».
11	Marselha e escs., "Algerie".
12	Rio da Prata, "Avon".
12	Buenos Aires, «Virginia».
12	Pernambuco, «Oceano».
13	Santos, «Corcovado».
13	Hamburgo e escs., "Pernambuco"
13	Hamburgo e escs., "Cap Frio".
13	Hamburgo e escs., "Wurzburg".
14	Santos, «Corrientes».
15	Liverpool e escs., «Cavour».
14	Portos do norte, «Planeta».
15	Portos do norte, «Alagoas».
15	Liverpool e escs., «Sarmiento».
17	Santos, «Voltaire».
18	Liverpool e escs., «Oronsa».
18	Barcelona e escs., «R. El Grande».
18	Rio da Prata, «Brasileño».
19	Santos, «Cap Ortegal».
19	Rio da Prata, «Atlantique».
20	Nova-York e escs., "Hughenden".
20	Valparaiso e escs., «Oropesa».
20	Santos, «Halle».
21	Rio da Prata, «Rio Amazonas».
21	Santos, «Bahia».
24	Hamburgo, "Cap Vilano"
25	Rio da Prata, "Asturias"

VAPORES A SAIR

8	Bahia e Pernambuco, «Tropeiro».
8	Rio da Prata, «Umbria».
8	Rio da Prata e esc., «Saturno», 12 hs.
8	Ponta d'Arêa e escs., «Mayrink», 4 hs.
8	Portos do sul, «Itajubá», 4 hs.
8	Portos do sul, "Guarany", 8 hs.
8	Portos do norte, «Brasil», 10 hs.
8	Paranaguá e Antonina, «Natal».
8	Hamburgo e escs., «Macedonia».
9	Napoles e escs., «Savoia».
9	Hamburgo e escs., «Cap Blanco», 2 hs.
9	Napoles e escs., "Italie"
10	Rio da Prata por Santos, "Asturias"
10	Nova-York e escs., «Crown Prince».
11	Rio da Prata, «H. Wilhelm», 12 hs.
11	Victoria e escs., «Murupy», 8 hs.
11	Rio da Prata por Santos, "Algerie".
12	Southampton e escs., "Avon", 12 hs.
12	Genova e Napoles, «Virginia»
13	Rio da Prata, "Cap. Frio"
13	Rio Grande e escs., «Orion», 12 hs.
13	Hamburgo e escs., "Corcovado", 2 hs.
14	Santos, «Araguary».
15	Nova Orleans, "Norse Prince".
15	Valparaiso e escs., "Sarmiento".
15	Portos do norte, "Sirio", 12 hs.
15	Nova York e escs., "Corrientes".
15	Portos do sul, "Ires", 4 hs.
18	Nova-York, "Voltaire".
18	Rio da Prata por Santos, «R. El Grande».
18	Barcelona e escs., «Brasileno».
18	Valparaiso e escs., «Oronsa».
19	Hamburgo e escs., "Cap Ortegal"
19	Bordéos e escs., "Atlantique".
20	Liverpool e escs., "Oropesa".
20	Rio Grande e escs., "Florianopolis", 12 hs.
20	Portos do norte, "Ceará", 4 hs.
21	Genova e Napoles, "Rio Amazonas"
21	Bremen e escs., «Halle».
22	Hamburgo e escs., "Bahia".
25	Nova York e escs., "Queen Eleonor".
26	Southampton e escs., "Asturias".
27	Nova York e escs., "Acre", 6 hs.
27	Hamburgo e escs., "Cap Frio".

LOTERIAS

LOTERIA POPULAR

ESTADO DE SERGIPE

Telegramma dos premios da 88ª loteria, do plano 33ª, extrahida em Aracajú em 7 de agosto de 1908.

EXTRACÇÃO 18ª

59575	20:000$000
52246	2:000$000
27839	1:000$000
46858	1:000$000

PREMIOS DE 500$000

2921 20508 33025 51552 58819

PREMIOS DE 200$000

21327 29985 31146 32277 33925 41623 50821 52572 57103

PREMIOS DE 100$000

2797 7100 10002 10439 14605 22151
28177 29935 38099 50960 58714 59367

APPROXIMAÇÕES

59574	e	59576	250$000
52245	e	52247	175$000
27838	e	27840	100$000
46857	e	46859	100$000

DEZENAS

59571	a	59580	20$000
52241	a	52250	15$000
27831	a	27840	12$000
46851	a	46860	12$000

CENTENAS

59501	a	59600	6$000
52201	a	52300	5$000
27801	a	27900	4$000
46801	a	46900	4$000

Todos os numeros terminados em 575 têm 6$000.

Todos os numeros terminados em 75 têm 4$000.

Todos os numeros terminados em 5 têm 2$000.

Os dois finaes do 1º premio não têm direito a terminação simples.

Os cessionarios.—*Pereira & C.*

ESTADO DA BAHIA

BAHIA

Telegramma dos premios da loteria do Estado da Bahia, cuja extracção teve logar hontem, 7 de agosto de 1908.—55ª loteria do plano n. 97.

PREMIOS DE 16:000$000 A 1:000$000

162344	16:000$000	79294	2:200$000
155425	4:000$000	9661	2:000$000
66179	3:200$000	86583	1:800$000
19774	3:000$000	75428	1:600$000
144365	2:800$000	114756	1:500$000
80254	2:600$000	190167	1:200$000
73423	2:500$000	132013	1:000$000
22708	2:400$000		

PREMIOS DE 500$000

28558 56780 137235 193560

PREMIOS DE 400$000

20745 3139. 42897 99992 105889 106580 114513 156122

PREMIOS DE 300$000

86142 86531 91831 91960 11300 144333 167881 177763 185514 106203

PREMIOS DE 200$000

7595 19014 25061 32472 42584 59680 81549 112180 112519 113636 139042 146396 170479 183770

APPROXIMAÇÕES

162343	e	162345	300$000
155424	e	155426	100$000
66178	e	66180	100$000
19773	e	19775	100$000
144364	e	144366	100$000
80253	e	80255	100$000
73422	e	73424	100$000
22707	e	22709	100$000
79293	e	79295	100$000
9660	e	9662	100$000
86582	e	86584	50$000
75427	e	75429	50$000
114755	e	114757	50$000
190166	e	190168	50$000
132012	e	132014	50$000

DEZENAS

162341	a	162350	100$000
E as 14 restantes, cada uma a			20$000

CENTENAS

162301	a	162400	10$000
E as 14 restantes, cada uma a			5$000

MILHAR

162001	a	163000	4$000

Todos os numeros terminados em 4 têm 2$000.

Dr. Francisco de Aguiar Liberato de Mattos, fiscal do governo—*Rodolpho Calcagno*, director.

NACIONAL

Resumo dos premios da n. 170—126ª loteria da Capital Federal, extrahida em 7 de agosto de 1908—180ª extracção

PREMIOS DE 15:000$ A 200$000

23803	15:000$000	6913	200$000
14065	2:000$000	8413	200$000
16077	1:000$000	8501	200$000
29552	1:000$000	12743	200$000
21244	500$000	17157	200$000
38509	500$000	20716	200$000
1136	200$000	21239	200$000
4155	200$000	36240	200$000

APPROXIMAÇÕES

23802	e	23804	150$000
14064	e	14066	100$000
16076	e	16078	50$000
29551	e	29553	50$000

DEZENAS

23801	a	23810	20$000
14061	a	14070	20$000
16071	a	16080	20$000
29551	a	29560	20$000

CENTENAS

23801	a	23900	5$000
14001	a	14100	4$000
16001	a	16100	4$000
29501	a	29600	4$000

Todos os numeros terminados em 03 têm 4$000.

Todos os numeros terminados em 3 têm 2$, exceptuando-se os terminados em 03.

O director-presidente, *Alberto Saraiva da Fonseca*.

O fiscal do governo, *major Francisco de Assis*.

O director-assistente *Augusto da Rocha Monteiro Gallo*, secretario

O escrivão, *Firmino de Cantuaria*

AVISOS

Dr. Dantas de Almeida.—Consultorio: rua da Alfandega n. 79, residencia, rua [illegible]

Dr. Miguel Sampaio—Molestias da pelle e syphilis, das 10 da manhã ás 3 1/2 da tarde. Rua do Rosario 103.

CORREIO—Esta repartição expedirá malas pelos seguintes paquetes:

Hoje:

BRASIL, para Victoria e mais portos do norte, recebendo impressos até ás 6 horas da manhã, cartas para o interior até ás 6 1/2, idem com porte duplo até ás 7.

SATURNO, para Santos e mais portos do sul, Rio da Prata, Matto Grosso e Paraguay, recebendo impressos até ás 8 horas da manhã, cartas para o interior até ás 8 1/2, idem com porte duplo e para o exterior até ás 9.

MAYRINK, para Cabo Frio, portos do Espirito Santo e Caravellas, recebendo impressos até ás 12 horas da manhã, cartas para o interior até ás 12 1/2 da tarde, idem com porte duplo até á 1 e objectos para registrar até ás 11 da manhã.

VICTORIA, para Victoria, Bahia e mais portos Penedo e Villa Nova, recebendo impressos até ás 12 horas da manhã, cartas para o interior até ás 12 1/2 da tarde, idem com porte duplo até á 1 e objectos para registrar até ás 11 da manhã.

MACEDONIA, para Bahia e Hamburgo, recebendo impressos até ás 5 horas da manhã, cartas para o interior até ás 6 1/2, idem com porte duplo e para o exterior até ás 7.

REDE-CRN, para Santa Lucia, recebendo impressos até ás 12 horas da manhã, cartas para o exterior até á 1 da tarde e objectos para registrar até ás 11 da manhã.

GUARANY, para Santos e Rio Grande do Sul, recebendo impressos até ás 9 horas da manhã, cartas para o interior até ás 9 1/2, idem com porte duplo até ás 10.

CAMPANA, para Santos, recebendo impressos até á 1 hora da tarde, cartas para o interior até á 1 1/2, idem com porte duplo até ás 2 e objectos para registrar até ás 12 da manhã.

MONT ROSE, para Santos, Rio da Prata, Matto Grosso e Paraguay, recebendo impressos até ás 5 horas da manhã, cartas para o interior até ás 5 1/2, idem com porte duplo e para o exterior até ás 6.

NATAL, para Paraná, recebendo impressos até ás 11 horas da manhã, cartas para o interior até ás 11 1/2, idem com porte duplo até ás 12 e objectos para registrar até ás 10.

Amanhã:

SAVOIA, para Teneriffe, Barcelona e Genova, recebendo impressos até ás 9 horas da manhã, cartas para o exterior até ás 10 e objectos para registrar até ás 6 da tarde de hoje.

CAP BLANCO, para e Europa, via Lisboa, recebendo impressos até ás 9 horas da manhã, cartas para o exterior até ás 10 e objectos para registrar até ás 6 da tarde de hoje.

ITAJUBÁ, para portos do sul, recebendo impressos até ás 10 horas da manhã, cartas para o interior até ás 10 1/2, idem com porte duplo até ás 11 e objectos para registrar até ás 9.

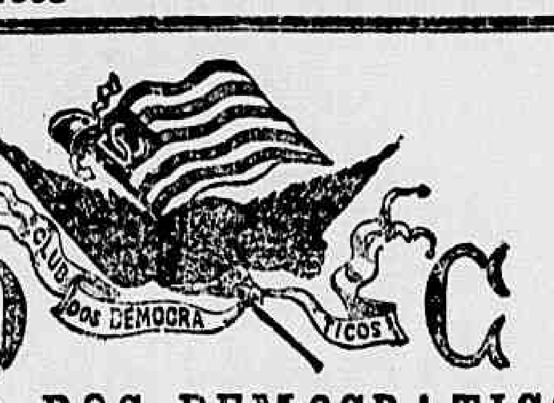

D C

CLUB DOS DEMOCRATICOS

HOJE—8 DE AGOSTO DE 1908—HOJE

Regenerador e moralisante baile

DO

Grupo dos Perseguidos

Alvi-negra concentração

O' vós que **Puros** sois, almas de neve,
Podeis entrar sem susto que o Castello
Já de **Momo** não é!
Foi banida a **Folia**. E' por um **Breve**,
Sagrando o seu altar, se ergueu mais bella,
Um idolo de **Fé**!

Só nos resta a **Bandeira**, que em nossa alma,
De **profano** confesso e á **Lei** defenso,
Perdura esta **Razão**;
Quem **Bandeira** não tem — legenda ou palma —
Não tem patria tambem, é um ser infenso
Até da **Creação**.

Mas nós como — profanos — adoramos
A' **Patria** o eterno **Deus** e a só **Moral**...
E — **Profanos** — jamais nós encaramos,
Com enguto sorriso, o extranho mal.

Damos sempre, do pouco que nos sobra,
Ao **pobre** que nos pede auxilio e pão:
E ao **Genio** — que nem sempre um **nome** logra —
Não negamos tambem nossa affeição.

Seja porém a **magua** lenitivo
Pelo iniquo **clangor** da recompensa;
Que nem sempre o **supposto** é o mais «noeivo»,
E nem sempre **bom** é, quem **bom** se pensa...

E' como a concentração, DEMOCRATICOS, — após quasi «meio seculo» de lutas profanas, que uma legenda nos attesta sem «macula», — é de **regeneração e moralidade**, é preciso que cada um de **vós** conduza um **missal** aberto (que fechado ainda vos póde dar «agua pela barba») para que possamos dar assim uma pallida idéa do famoso vaticinio que o immortal **Milton**, pelo «Paraiso Perdido», põe na bocca do Archanjo, quando visitou nosso pae **Adão**, — depois que este comeu a maçã — prevendo já nessa remota éra, pela astucia de **Eva**, que as mulheres do «porvir» haviam de ser uns verdadeiros DEMONIOS:

«Tempo virá sem duvida em que os HOMENS
... «Chegam a ter a PERFEIÇÃO DOS ANJOS...

E vós, Damas, que pondes mesmo um **Santo ás tontas**,
Que amais **o gozo e o riso**,
— **Um Rosario** trazei, de brancas, grossas contas...
Provae que tendes **siso**!

A' reza!

A' confissão!

A' penitencia!

Lord Victima,
SECRETARIO.

Provação obrigatoria — Os srs. socios só terão ingresso para as **praticas regeneradoras** com o **cilicio** applicado pelo

Lord Ameaçado,
THESOUREIRO.

SECÇÃO LIVRE

Importantissimo documento

Não tenho escrupulo algum em declarar publicamente a maravilhosa acção do preparado PULMONAL, que, empregado em pessoa de minha familia para combater uma bronchite asthmatica de longos annos, curou radicalmente a doente apenas com o uso de alguns vidros.

Ha um anno para cá nenhum symptoma incommodo mais tem apparecido, pelo que me é muito agradavel passar o presente documento, obedecendo mesmo ao principio de gratidão.

Rio de Janeiro, 13 de março de 1902.

MANOEL FELICIANO PEREIRA DOS SANTOS, tenente-coronel commandante do 14º batalhão de infantaria do Exercito.

Attesto que tenho empregado com proveito, em individuos debilitados por manifestações graves de syphilis, o excellente preparado denominado Emulsão de Scott.

Rio de Janeiro.

DR. MENDES TAVARES.

Membro da Academia Nacional de Medicina, director clinico do Hospital dos Lazaros, etc., etc.

Depositarios—Julio de Almeida & C., e Silva & C.

Pelotas, 29 de novembro de 1907.

O conselheiro dr. Saturnino Soares de Meirelles

Confessa-se penhoradissimo a todos que acompanharam, rendendo graças, pelo seu octagessimo anniversario natalicio. 4336

21411 25:000$000

Pelos agentes geraes da Loteria Federal nesta capital foram pagos hontem os bilhetes ns. 70946 premiado em 27 do mez passado com 16:000$ e 21411 premiado em 4 do corrente com 15:000$, sendo este ao sr. Nicola Sanseverino.

Pedro Augusto de Barros

AGRADECIMENTO

A viuva, mãe, irmãos e cunhados do pranteado extincto Pedro Augusto de Barros vêm por este meio testemunhar sua eterna e sincera gratidão aos srs. continuos e serventes da Alfandega do Rio de Janeiro, pela prova de affecto que consagravam a seu ex-porteiro, como acabam de patentear mandando collocar uma pedra em seu tumulo. Por esse feito de verdadeira amisade e dedicação ao finado agradecem summamente penhorados. 4352

A Cooperativa da Lapa

Nesta semana mandou proceder aos partos seguintes:

Rua Evaristo da Veiga 90.
» do Rosario 42, quarto andar.
» do Silva 9, Cattete.
» Christovão Colombo 70.
Largo de S. Domingos 1, Nictheroy.

Esta instituição presta com a maior solicitude todos os seus compromissos. Instrucções impressas á rua da Lapa 18. 4364

DECLARAÇÕES

Gremio Recreativo Alagoano

Hoje, sabbado, 8 do corrente, *soirée* mensal, dará entrada aos associados o recibo do mez e ás exmas. familias os convites expedidos — *A commissão directora*. 4362

Associação de Soccorros Mutuos de Nictheroy

Séde—RUA VISCONDE DE ITABORAHY 141

Autorizado pelo sr. presidente e de accordo com o art. 35 § 3º combinado com o art. 11 § 3º, convido os srs. associados quites a se reunirem em assembléa geral extraordinaria, que se deve realizar no dia 20 do corrente mez, ás 7 horas da noite.

Secretaria, 4 de agosto de 1908.—O 1º secretario *Henrique de Carvalho Gomes*. 4594

C. U. C. B.

Club União Commercial de Botafogo

Séde: rua São Clemente n. 32

Grande baile de anniversario e posse da nova directoria, em commemoração ao 10º anno da fundação. Ingresso ás exmas. familias com os convites expedidos e aos srs. associados com o sr. thesoureiro.

A nova directoria: presidente, capitão Leandro Saraiva de Mendonça; vice, Victorino Brandão; 1º secretario, Francisco B. Ribeiro; 2º, José de Oliveira; 1º thesoureiro, Alvaro Tavares; 2º, Manoel Cardoso; 1º procurador, João Ayres Rodrigues; 2º, Joaquim S. Correia.

Abrilhantará esta festa a banda de musica do 6º batalhão de artilheria.

Pede-se o comparecimento das commissões, o mais tarde ás 10 horas da noite.

Hoje, 8 de agosto de 1908—O 1º secretario, *Francisco B. Ribeiro*. 4368

Club Recreativo Chuveiro de Ouro

Hoje e amanhã haverá leilão de prendas, em beneficio dos cofres sociaes.

N. B.—As prendas serão entregues na séde social, á rua Lopes Quintas n. 8.

O 2º secretario,
4371 OSCAR C. DE MELLO.

R. S.

Club Gymnastico Portuguez

REUNIÃO INTIMA

em 8 de agosto de 1908

Acha-se aberta a inscripção dos convites para familias.

Rio de Janeiro, 1 de agosto de 1908.

LUIZ VIANNA,
1º secretario.

Centro Alagoano

RUA S. JOSÉ 62

São convidados todos os srs. socios para a sessão de assembléa geral ordinaria que se realizará domingo, 9 do corrente, á 1 hora da tarde, para leitura do relatorio e eleição da commissão de contas.

Rio de Janeiro, 6 de agosto de 1908.—*Fausto de Almeida*, 1º secretario.

Montepio Cayrú

Não se tendo reunido numero legal de contribuintes, quites, ás sessões convocadas para 29 do passado e 4 do corrente, venho pela terceira e ultima vez repetir o mesmo convite para a sessão a realizar-se hoje em nossa séde, ás 7 1/2 horas da noite.

De accordo com a lei serão discutidas e votadas as propostas apresentadas, propostas estas que importar na dissolução do Montepio com o numero de irmãos quites que estiverem presentes, visto ser esta 3ª convocação—*T. F. Ribeiro Bastos* Ven.·. 4362

EDITAES

Deposito Naval

COSTURAS

De ordem do sr. capitão de mar e guerra director, faço publico que hoje, 8 do corrente serão distribuidas costuras ás senhoras que entregaram peças de fardamento manufacturadas em 15 e as de 1ª e 2ª categoria em 22 de junho.

2ª secção do Deposito Naval, 8 de agosto de 1908 — O encarregado, *A. S. Rivaldo*.

ACTOS FUNEBRES

Dr. Antonio Augusto Saraiva

† Corina Miranda Saraiva e filhas, Josepha Adelaide da Rocha Saraiva (ausente), dr. Sebastião Mascarenhas e familia (ausente), dr. Sancho de Barros Pimentel e familia, Antonio de Barros Ramalho Ortigão e familia, Carolina Calado de Miranda e a familia Cesario Alvim, convidam os demais parentes e amigos para acompanharem o enterro do seu saudoso marido, pae, filho, cunhado e tio DR. ANTONIO AUGUSTO SARAIVA, o qual sairá hoje, sabbado, 8 do corrente, ao meio-dia, da casa n. 72 D, da rua Dezenove de Fevereiro, para o cemiterio de S. João Baptista, confessando-se desde já eternamente gratos por esse acto.

Jacintho Pezadinho

† Os officiaes-inferiores desta guarnição convidam os collegas e amigos do finado JACINTHO PEZADINHO, para assistirem á missa de setimo dia que, por sua alma, mandam rezar na egreja de S. Gonçalo Garcia e S. Jorge (praça da Republica), hoje, sabbado, 8 do corrente, ás 9 horas. 4319

Maria Severina Drummond

2º ANNIVERSARIO

† Olivia Drummond Dias, seu esposo e filho e Adelaide Drummond participam que mandam rezar hoje, sabbado, 8 do corrente, ás 9 horas, uma missa por alma de sua sempre lembrada mãe, sogra e avó, na egreja de S. Francisco de Paula. 4331

Engenheiro civil Augusto Belin

† Francisca Belin, almirante Lopes da Cruz, sua esposa e filhos, dr. Paulino Lopes da Cruz (ausente), Amelia da Cruz Antas, Gertrudes da Costa Couto, Antonia Lynch e suas familias, esposa, cunhados, cunhadas e sobrinhos do fallecido engenheiro civil AUGUSTO BELIN, profundamente gratos aos amigos e parentes que o acompanharam á sua ultima morada, de novo os convidam para assistirem á missa de setimo dia que será rezada na egreja de S. João Baptista da Lagôa, segunda-feira, 10 do corrente, ás 9 horas, e por cujo acto de religião e caridade ainda mais uma vez se confessam eternamente agradecidos. 4330

Emilia Meury Nogueira

† Adriano Nogueira, sua esposa e filhos agradecem a todas as pessoas de sua amisade que acompanharam ao cemiterio, os despojos mortaes de sua prezada e adorada filha EMILIA MEURY NOGUEIRA, e pedem para assistirem á missa de setimo dia que será celebrada hoje, sabbado, 8 do corrente, ás 9 horas, na egreja de N. S. da Lampadosa, e por cujo acto desde já se confessam muito gratos. 4271

Irmandade de N. S. da Conceição e Santissimo Sacramento do Engenho Novo

† A administração desta Irmandade, profundamente sentida com o fallecimento de seu distincto irmão gradudo ADRIANO ALVES DE ALMEIDA, faz celebrar hoje, sabbado, 8 do corrente, ás 8 1/2 horas, uma missa com «Libera-me», pelo repouso de sua alma.

De ordem do irmão provedor tenho a honra de convidar á exma. familia do extincto, irmãos e irmãs desta Irmandade para assistirem a esse acto de religião—O 1º secretario, *Mario Lagarde*. 4268

Eduardo Estienne

† Maria da Conceição Estienne, Noemi Estienne, Alberto Estienne, engenheiro civil Gustavo Estienne, dr. Eduardo Saunier de Pierrelevée, sua esposa e filhos (ausentes), Mathilde Estienne, Léon Décap, Edmond Décap e Guillaume Soulé (ausentes), mandam celebrar hoje, sabbado, 8 do corrente, ás 9 horas, no altar-mór da egreja de S. Francisco de Paula, uma missa pelo descanso da alma do seu muito querido marido, pae, irmão, cunhado, tio, primo-irmão e parente EUGENIO PAULO EDUARDO ESTIENNE, confessando-se desde já penhorados ás pessoas que se dignarem assistir a esse acto piedoso. 4273

Maria José Rodrigues

† Augusto Sebastião Rodrigues, sua mulher, filhos e genro convidam a todas as pessoas de sua amisade a acompanhar os restos mortaes de sua inditosa filha, irmã e cunhada MARIA JOSÉ RODRIGUES, á sua ultima morada, saindo o feretro ás 5 horas da tarde da rua Conselheiro Andrade Pertence n. 1 para o cemiterio de S. João Baptista e desde já se confessam summamente gratos, não havendo convites por cartas.

LUTOS ELEGANTES

Executados em 24 horas, a preços baratissimos

FAZENDAS PRETAS

76—URUGUAYANA

TELEPHONE 27

Nota—Esta casa não tem succursal nem é succursal de nenhuma outra.

Tribunal de Contas

CONCURSO PARA PROVIMENTO DE LOGARES DE 4ºˢ ESCRIPTURARIOS

De ordem do sr. dr. presidente deste Tribunal, faço publico que, durante o prazo de 60 dias, a contar de hoje, acha-se aberta, na secretaria do mesmo Tribunal, a inscripção ao concurso para provimento de logares de 4ºˢ escripturarios.

Na fórma do art. 89 do regulamento annexo ao Decreto n. 2409, de 23 de dezembro de 1896, o concurso versará sobre as seguintes materias: grammatica da lingua nacional, grammatica das linguas franceza e ingleza, arithmetica e suas applicações ao commercio e ás repartições de Fazenda, algebra até equações do 2º gráo e escripturação por partidas dobradas.

Para a inscripção ao concurso deverão os candidatos apresentar requerimento instruido de documentos com os quaes provem bom procedimento e a edade maior de 18 e menor de 25 annos.

Tribunal de Contas, 1 de julho de 1908.

O Secretario, *Domingos Couto de Carvalho Neves*.

AVISOS MARITIMOS

Lloyd Italiano

Società di Navigazione a Vapore

Serviço postal e commercial entre a Italia Brasil e Rio da Prata

Consignatarios no Rio de Janeiro, S. Paulo e Santos D. FIORITA & C.

O RAPIDO PAQUETE

"VIRGINIA"

Commandante Renzo de la Penne

Esperado de Buenos-Aires, via Santos, no dia 12 de agosto, sairá no mesmo dia, para

GENOVA E NAPOLES

Possue esplendidas accommodações para passageiros de 1ª e 3ª classes, tendo cabinas luxuosas para uma, duas e tres pessoas.

A 3ª classe está installada com conforto e de accordo com o novo regulamento italiano.

Para cargas trata-se com o corretor da companhia o sr. W. R. Mac. Niven, á rua S. Pedro n. 18, sobrado.

Para passagens e mais informações com

D. FIORITA & C.

Rua Primeiro de Março 37

Folhetim do «CORREIO DA MANHÃ» 31

PAUL MAHALIN

O Filho do Mosqueteiro

1ª PARTE

A' procura dum pae

— Por isso respeitamos a sua memoria como a de um dos nossos mais bravos e mais brilhantes officiaes...

O filho de Porthos estava commovido.

— Obrigado, senhores, disse elle, obrigado. Tornam-me feliz e orgulhoso, porque o homem de quem falam era amigo de meu pae.

— Nesse caso, receba os nossos cumprimentos, accrescentou o sr. de Gacé; porque o capitão não era muito prodigo nas suas sympathias, e para as obter, era necessario ter dado bastantes provas.

— **Mais uma palavra, proseguiu Joel: disseram a memoria...**

— **Sim, e então?...**

— **Então o sr. d'Artagnan morreu?...**

— Ah! Ha perto de vinte annos! retorquiu d'Hericourt. Nenhum de nós o conheceu, e foi pelas narrações, que se transmittem dos velhos para os novos, que soubemos o precioso servidor que o rei nelle perdera.

Depois, como si nenhum dos quatro quizesse que se imaginasse que alguma coisa ignorava da lenda desse soldado, que poderia ter tomado como divisa o *Nec pluribus impar* de seu amo, disseram:

— O sr. d'Artagnan foi morto na campanha de Frise...

— Por uma bala de artilheria que lhe despedaçou o peito...

— No proprio dia em que tomava de assalto a ultima praça que as suas instrucções lhe indicavam que tomasse aos hollandezes...

— E no momento em que um enviado de sua magestade lhe entregava o diploma e o bastão de **marechal de França...**

Joel baixou a cabeça:

— Morto! murmurou elle; devia-o suspeitar, e comtudo, esta certeza confrange-me o coração...

Depois, endireitando-se:

— Meus senhores, visto que me permittem abusar da sua bondade, uma ultima pergunta, por favor...

— Diga...

— Nunca ouviram falar nestes tres nomes: *Athos, Aramis e Porthos*?...

Os quatro interlocutores olharam uns para os outros, repetindo:

— *Athos, Aramis, Porthos*...

E todos pareceram procurar recordar-se.

Depois, ao mesmo tempo:

— E' a primeira vez que os ouvimos...

Joel inclinou-se para se despedir:

— Agora, só me resta retirar-me e expressar-lhes a minha gratidão...

Mas d'Escrivaux, detendo-o, disse-lhe:

— Espere lá, espere lá!... Não serão esses nomes os dos tres intrepidos companheiros que no cerco da Rochella sustentaram, com d'Artagnan, então simples guarda, o assalto dos calvinistas no bastião de S. Gervasio? Lembram-se da historia do guardanapo que lhe serviu de bandeira e no qual Luiz XIII fez bordar as flores de liz da França?...

— E' verdade! disse Champagnac, póde perfeitamente ser isso... Mas já lá vae tanto tempo... Isso foi no reinado anterior...

— E lembrem-se, accrescentou Gacé sorrindo, que o mais velho de nós ainda **não tem trinta annos...**

— **Só o nosso cabo, o sr. de Bregy, o poderá informar a esse respeito...**

E os outros tres, a seguir:

— Si estiver disposto a conversar...

— Ou si não tiver deixado o seu dinheiro em alguma casa de jogo...

— Ou o juizo no fundo de uma garrafa de aguardente...

— Onde posso encontrar esse sr. de Bregy? perguntou o filho de Porthos.

— Na taverna da rua das Vaccas.

— Ou na batota da rua de Poteau Juré...

— A não ser que se tenha demorado algures, a sacudir algum pagem, algum lacaio, algum burguez ou a armar questão com algum pobre diabo...

— E, olhem, proseguiu d'Escrivaux, falae no mão apparelhae o pão. Lá vem elle em baixo, a desembocar por detrás da casa dos cães...

— E' verdade, disse Champagnac. Alerta, camaradas! O velho tarimbeiro traz o chapéo á banda; é signal de que está ainda de peor humor que de costume.

Depois, dirigindo-se ao filho de Porthos:

— Não o aconselho a affrontal-o neste momento.

— Ora, retorquiu Joel rindo, não será a primeira vez que tenho lutado com um javali e vencido a fera.

....

O cabo de Bregy approximava-se fazendo resoar as esporas das suas pesadas botas de carneiro—com o chapéo de pluma vermelha de tal modo deitado sobre a orelha que era milagre não cair.

Este veterano era duma corpulencia athletica. Os seus hombros robustos e largos, o seu peito vasto, perfeitamente em relação com a sua enorme estatura, desenhavam-se fortemente debaixo do casaco de panno escarlate com cruz de galões *raiados*.

(Continúa)

Companhia Nacional de Navegação Costeira

Serviço semanal de passageiros entre o Rio de Janeiro e Porto Alegre, com escalas por Paranaguá, S. Francisco, Florianopolis, Rio Grande e Pelotas.

O PAQUETE

ITAJUBÁ

Com excellentes accommodações para passageiros de 1ª e 3ª classes sairá para Paranaguá, S. Francisco, Florianopolis, Rio Grande, Pelotas e Porto Alegre

amanhã, 9 do corrente, ás 4 horas da tarde.

Este novo paquete, construido com os aperfeiçoamentos modernos, dispõe de ventilação electrica, camaras frigorificas e mais condições para conforto dos passageiros e facilidades commerciaes.

Valores pelo escriptorio hoje 8, até ás 2 horas da tarde.

Cargas e encommendas pelo trapiche Silvino.

Cargas, quer pelo trapiche, quer por mar, só serão recebidas até hoje.

Para passagens e mais informações no escriptorio de

LAGE IRMÃOS
9 RUA DO HOSPICIO 9

NAVIGAZIONE GENERALE ITALIANA

Società Riunite Florio & Rubattino

LA VELOCE

Navigazione Italiana a Vapor

Serviços semanaes com os novos e esplendidos transatlanticos das duas companhias, entre o BRASIL—HESPANHA—ITALIA e entre o BRASIL—RIO DA PRATA e vice-versa

SAIDAS PARA A EUROPA

MEZES	DIAS	VAPORES	COMPANHIAS	ITINERARIO
Agosto	10	Savoia	La Veloce	Las Palmas, Barcelona e Genova.
»	24	Umbria	N. G. I.	Idem, idem, idem
Setembro	6	Argentina	La Veloce	Idem, idem, idem
»	20	Re Vittorio	N. G. I.	Idem, idem, idem
Outubro	4	Italia	La Veloce	Idem, idem, idem
»	11	Regina Elena	N. G. I.	Idem, idem, idem

SAIDAS PARA O RIO DA PRATA

MEZES	DIAS	VAPORES	COMPANHIAS	ITINERARIO
Agosto	22	Argentina	La Veloce	Santos e Buenos Aires.
Setembro	19	Italia	La Veloce	Santos e Buenos Aires.

PROXIMAS SAIDAS

Para Barcelona, Genova e Napoles | Para o Rio da Prata

10 de agosto....... SAVOIA | 22 DE AGOSTO........... ARGENTINA

Estes luxuosos paquetes são considerados os mais rapidos da marinha mercante italiana e possuem nos tres conveses compartimentos para familias e espaçosos camarotes de 1ª e 2ª classes; quanto á 3ª classe, é o que existe de mais moderno, pois está de accordo com o novo regulamento italiano.

N. B. — Estes grandes e magnificos paquetes estão em correspondencia com as saidas de Genova dos vapores da mesma companhia para MARSELHA, BEYROUTH, ALEXANDRIA DO EGYPTO, PORT-SAID, ETC.

Bilhetes de chamada — De Napoles-Genova e dos diversos portos do Mediterraneo para o Rio de Janeiro e Santos. Esses bilhetes podem ser usufruidos com os vapores da «Navigazione Generale Italiana», da «Veloce» e da «Italia» e são validos por dois annos.

Nota importante — Os srs. passageiros, na occasião de comprarem as passagens, poderão munir-se de moeda effectiva em ouro ou papel, assim como de cheques, saques e vales postaes sobre qualquer praça na Europa, New-York, Montevidéo, Buenos Aires, etc.

Para cargas com o corretor sr. Campos, á rua General Camara n. 2, sobrado. Para passagens e mais informações, dirigir-se ao

BANCO COMMERCIALE ITALO-BRASILIANO (Secção vapores)
31, RUA PRIMEIRO DE MARÇO, 31

Loterias da Capital Federal

Extracções publicas sob a fiscalização do Governo Federal ás 2 1/2 e aos sabbados ás 3 horas, á

RUA VISCONDE DE ITABORAHY N. 9

HOJE A'S 3 HORAS HOJE

187—2ª

200:000$000

POR 7$000

SABBADO, 19 DE DEZEMBRO

GRANDE E EXTRAORDINARIA LOTERIA DO NATAL

173-2ª

500:000$000

Por 31$500

Desde já acceitam-se pedidos e encommendas desta loteria, cujos bilhetes serão expostos á venda em 16 de agosto.

Os pedidos de bilhetes do interior devem ser dirigidos aos agentes geraes Nazareth & C., rua Nova do Ouvidor n. 10, nesta capital, acompanhados de mais 700 réis para o porte do correio. Correspondencia á Companhia de Loterias Nacionaes do Brasil. Caixa 41. — Rua Primeiro de Março n. 38 — Rio de Janeiro.

NOTA — Os premios superiores a 200$, em virtude de lei, estão sujeitos ao desconto de 5 %.

DROGAS EM GERAL — Aguas mineraes, creolina Pearson, pilulas, pastilhas, elixires, vinhos e xaropes, estrangeiros e nacionaes, esponjas, irrigadores, sabonetes medicinaes, suspensorio «Ancora», thermometros, artigos veterinarios de Manuel, etc., arsenio Estrella, coalho Estrella para fabrico dos queijos, a varejo e a preços modicos; na drogaria Kingsdhoefer, á rua Visconde de Inhaúma n. 33, canto da de Quitanda.

PINCEIS DE FAMILIA — Systema do dr. Bueno de Miranda. É o mais economico e asseptico que ha para o tratamento da garganta, nariz e ouvidos. Deposito: rua Marechal Floriano 213 A.

BARATAS

Baratas, ratos, centopeias, extinguem-se com a Pasta Phosphorada Steiner. Deposito: Drogaria do Povo, rua S. José n. 55.

PREVINE-SE ás lavadeiras que acha-se á venda, ao preço do Engenho Novo n. 2, a «Agua Economica»; garrafa, 300 réis.

As senhoras gravidas e as que amamentam devem fazer uso do VINHO BIOGENICO (gerador da vida), que como diz o seu nome, É UM VINHO QUE DÁ VIDA. Só assim terão filhos fortes; terão o leite augmentado e melhorado para sustentar seus filhos.

O Vinho Biogenico é o melhor conhecido até o presente, portanto o mais util aos convalescentes, a todas as pessoas fracas e ás amas de leite. Vide a bula. Encontra-se na rua Primeiro de Março n. 9 Drogaria Giffoni.

Brinquedos

o mais completo sortimento neste genero, recebidos directamente das principaes fabricas nacionaes e estrangeiras, encontram-se na casa

A' Industria Nacional

Rua da Carioca 52, antigo 46

SABONETE RIFGER — Este prodigioso sabonete, approvado pela Inspectoria Geral de Hygiene, faz desapparecer, em poucos dias, as manchas do rosto, espinhas, pannos, sardas, caspas, impigens, dartros, erupções cutaneas, signaes de bexigas, brotoejas etc., tornando a pelle agradavelmente fresca e assetinada, fazendo espargir o mais suave aroma, dando-lhe belleza, attractivos e encanto. As mães de familia devem de preferencia, usar este prodigioso sabonete para lavagem dos filhinhos, porque além das propriedades acima enumeradas é um seguro preservativo de todas as molestias contagiosas e epidemicas.

Preço da duzia: 15$000, um 1$500, caixa de tres, 4$000.

Vendem-se nas principaes casas, e ás ruas do Theatro ns. 23 e 25, Hospicio ns. 3 A e 22, Ouvidor n. 149 A, Gonçalves Dias n. 65 e Avenida Central n. 131 e no deposito á rua de S. Pedro n. 74. Godoy Fernandes & Paiva.

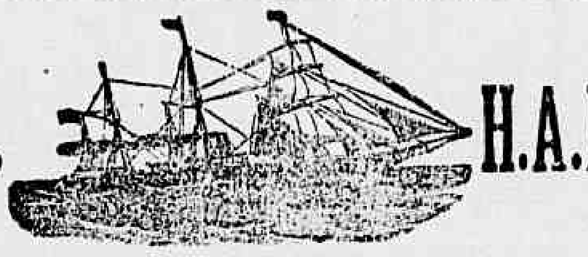

H.S.D.G. — H.A.L.

Serviço combinado das companhias:

Hamburg-Sudamerikanische Dampfschifffahrts-Gesellschaft | Hamburg-Amerika Linie — Serviço para a America do Sul

Serviço rapido de passageiros entre a Europa, Brasil, Rio da Prata e vice-versa

Saidas para a Europa:

CAP ORTEGAL................ 19 do corrente
KONIG WILHELM II................ 30 " "

O luxuoso e rapido paquete

Cap Blanco

2 helices — 10.000 toneladas

Esperado do Rio da Prata, no dia 9 do corrente, sairá no mesmo dia, ás 2 horas da tarde, para

Lisboa, Vigo, Boulogne S/M, Southampton e Hamburgo

O embarque dos senhores passageiros com suas bagagens terá logar no cáes dos Mineiros, ao meio dia

VIAGEM EM 12 DIAS

Grande reducção nas passagens de 3ª classe:

LISBOA............ 88$
VIGO............ 93$

Esplendidas accommodações para passageiros de 3ª classe

Para passagens e mais informações, com os agentes

THEODOR WILLE & C.
AVENIDA CENTRAL 79

Hamburg-Sudamerikanische Dampfschifffahrts Gesellschaft

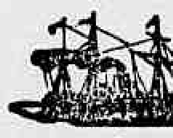

Hamburg-America Linie — Serviço para a America do Sul

Companhias de paquetes allemães entre HAMBURGO e AMERICA DO SUL

Serviço semanal com vapores de 1ª ordem

SAHIDAS:

BAHIA	22 de agosto	CAP ROCA	8 de outubro
CAP FRIO	27 » »	CORDOBA	17 » »
PERNAMBUCO	5 de setembro	CORCOVADO	22 » »
RHAETIA	10 » »	SAN NICOLAS	31 » »
S. PAULO	19 » »	CAP FRIO	5 » novembro
CAP VERDE	24 » »	RHAETIA	19 » »

O novo e esplendido paquete de duas helices e de 14.220 toneladas de deslocamento

CORCOVADO

Sairá para:

Bahia,
Madeira,
LISBOA,
LEIXÕES,
Boulogne S/M
e Hamburgo,

no dia 13 do corrente, ás 2 horas da tarde

PASSAGENS

1ª classe para Madeira, Lisboa e Leixões........ marcos 520
1ª » » Boulogne e Hamburgo........ » 620

3ª classe para 78$000 LISBOA e LEIXÕES com vinho de mesa e imposto incluido, assim como com conducção gratuita para bordo.

Serviço medico e medicamentos gratuitos. Todos os paquetes têm creadas, assim como cozinheiro portuguez a bordo.

Para cargas trata-se com o corretor das companhias, sr. W. R. Mac. Niven, á rua de S. Pedro n. 18, 1º andar.

Para passagens e mais informações, com os agentes

THEODOR WILLE & C.
79-AVENIDA CENTRAL-79

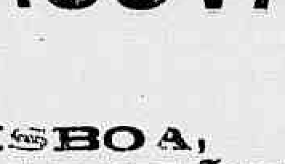

Sociedad Anonima de Navegación Transatlantica

(ANTES A. FOLCH Y C. S. EN C.) Barcelona

O paquete hespanhol

BRASILENO

Esperado até o dia 18 do corrente, sairá depois da indispensavel demora, para **Vigo, Leixões, Lisboa, Malaga, Valencia e Barcelona** para cujos portos recebe carga e passageiros.

Os preços para VIGO e PORTUGAL têm uma grande reducção.

O paquete hespanhol

Berenguer el Grande

Esperado até o dia 18 do corrente, sairá depois da indispensavel demora para **Santos, Montevidéo e Buenos Aires.**

Estes vapores têm boas accommodações para passageiros de 1ª, 2ª e 3ª classes e recommendam-se pela excellente cozinha, sã e abundante alimentação.

Os srs. passageiros e suas bagagens terão conducção gratuita para bordo.

Para fretes, trata-se com o sr. H. Campos, corretor, á rua General Camara n. 2

Para passagens e mais informações com o consignatario

JUAN CAPLLONCH Y PUERTO
39 RUA PRIMEIRO DE MARÇO 39

LLOYD REAL HOLLANDEZ

(KONINKLIJKE HOLLANDSCHE LLOYD)

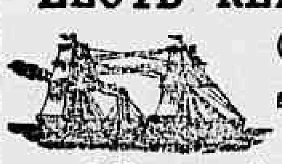

Subvencionado pelo governo da Hollanda

Saidas para a Europa		Saidas para o Rio da Prata	
ZAALAND	30 de agosto	RIJNLAND	1 de setembro
RIJNLAND	30 de setem.	AMSTELLAND	2 de outubro
AMSTELLAND	30 de outub.	ZAALAND	1 de novembro

O rapido paquete hollandez

ZAANLAND

de 9.000 toneladas—Illuminado á luz electrica

Sairá no dia 26 do corrente, para

Lisboa, Leixões, Vigo, Dunkerque e Amsterdam.

EXCEPCIONAL REDUCÇÃO NOS PREÇOS DAS PASSAGENS DE 3ª CLASSE

Lisboa e Leixões........ 68$000 } INCLUIDO O IMPOSTO FEDERAL
Vigo........ 73$000 }

3ª CLASSE DISTINCTA CAMAROTES DE 4 PESSOAS

Rs. 108$00 POR PESSOA, inclusive o imposto

OS PAQUETES DO LLOYD REAL HOLLANDEZ SÃO OS MELHORES E OS MAIS BARATOS.

Nestes vapores os srs. passageiros de 3ª classe têm vinho duas vezes por dia e cozinha portugueza.

A companhia fornece conducção gratuita para bordo aos srs. passageiros de 3ª classe.

Todos os vapores desta companhia possuem esplendidas accommodações para os srs. passageiros, tendo mesas, refeitorios, lavatorios, banhos, etc., tambem para 3ª classe.

Para passagens, fretes e mais informações, dirigir-se a

F.lli MARTINELLI & C.a
43, RUA PRIMEIRO DE MARÇO, 43

COMPANHIA DO PACIFICO

SAIDAS PARA A EUROPA

ORITA	1 de setembro	(escalas)
ORAVIA	17 » »	(directo)
ORONSA	25 » »	(escalas)
ORIANA	15 de outubro	(directo)
ORCOMA	27 » »	(escalas)

O PAQUETE INGLEZ

OROPESA

Esperado de Montevidéo, no dia 20 do corrente, sairá para

S. Vicente,
Lisboa,
LEIXÕES,
Corunha,
La Pallice e
Liverpool

depois da indispensavel demora.

Vendem-se bilhetes de primeira classe de ida e volta de Santos para o Rio de Janeiro durante o tempo da Exposição Nacional, pelo preço de 50$000, sendo os bilhetes validos para os vapores da Mala Real Ingleza e Messageries Maritimes.

Passagem para Lisboa e LEIXÕES

68$000

Idem para Corunha

73$000

incluindo o imposto e conducção para bordo.

O PAQUETE INGLEZ

ORONSA

Esperado da Europa no dia 18 do corrente sairá para

Montevidéo,
Buenos Aires
(com transbordo em Montevidéo)
Port Stanley,
Punta Arenas,
Coronel,
Talcahuano
e Valparaiso

depois da indispensavel demora.

Para cargas trata-se com o corretor da Companhia, sr. W. R. Mac. NIVEN, á rua de S. Pedro n. 18, 1º andar.

Para passagens e outras informações com os agentes

WILSON SONS & C. LIMITED
2 Rua de S. Pedro 2

Lloyd Brasileiro

M. Buarque & Comp.

LINHA DO NORTE

Saidas aos sabbados

O paquete

BRAZIL

Sairá hoje sabbado, 8 do corrente, ás 10 horas da manhã, para Victoria, Bahia, Maceió, Pernambuco, Cabedello, Natal, Ceará, Maranhão, Pará, Obidos, Itacoatiara e Manáos.

LINHA DO RIO GRANDE

Saidas todas as quintas-feiras

O paquete

ORION

Sairá no dia 13 do corrente, ao meio-dia, para Santos, Paranaguá, Florianopolis e Rio Grande.

Recebe passageiros para Pelotas e Porto Alegre.

LINHA DO RIO DA PRATA

Saidas aos sabbados alternadamente

O paquete

SATURNO

Sairá hoje sabbado, 8 do corrente, ao meio-dia, para Santos, Paranaguá, Antonina, São Francisco, Itajahy, Florianopolis, Rio Grande, Montevidéo e Buenos Aires.

LINHA RAPIDA DO NORTE

O magnifico paquete

CEARA'

Sairá na quinta-feira, 20 do corrente, ás 4 horas da tarde, para Bahia, Maceió, Recife, Ceará, Maranhão, Pará e Manáos.

AGENCIA DO
Lloyd Brasileiro
6, AVENIDA CENTRAL, 6

ANNUNCIOS

RODA DA FORTUNA

DERAM HONTEM

Antigo	803	Avestruz
Moderno	493	Veado
Rio	789	Urso
Salteado	...	Burro

AO COMMERCIO

Adeanta-se dinheiro

sob caução de mercadorias ou outros valores, bem como para pagamento de direitos na Alfandega; informações com os srs.

Castro Guidão & C.
COMMISSARIOS
Rua 1º de Março n. A 1
RIO DE JANEIRO

A LUGAM-SE uma bôa sala de frente e quarto com janellas, perto de bonde e banhos de mar, para casal ou senhor de respeito; trata-se na rua Hilario de Gouvêa 10, Copacabana. 4372

DENTISTA Dr. Alvaro Moraes acceita pagamentos em prestações, trabalhos garantidos, preços razoaveis.

Collocação de dentes sem chapa — PRAÇA TIRADENTES N. 46 — Teleph. n. 193.

Consultas das 7 ás 5, e domingos das 7 á 1 hora.

Devido á mudança de numeração em toda a praça Tiradentes, o gabinete ficou com o numero 46.

A LUGAM-SE a duas pessoas de tratamento lindos commodos em casa particular, com pensão na avenida Central, esquina da rua Visconde de Inhaúma n. 44, 2º andar. A casa tem janellas amplas sobre a avenida, sala de espera, creado e banho.

A LUGA-SE uma boa casa, na rua Pereira Nunes n. 37 B, Aldeia Campista: trata-se no n. 81, rua Sete de Setembro. 4264

A LUGAM-SE commodos a moços solteiros; na rua dos Invalidos n. 92. 4590

A LUGA-SE uma espaçosa e arejada sala de frente, propria para escriptorio; na rua do Hospicio n. 133, 1º andar. 4229

A LUGAM-SE cozinheiras, copeiras, arrumadeiras, amas seccas, lavadeiras, engommadeiras e copeiros; á ladeira do Senador Dantas 9. Z. Rodrigues. 4555

A LUGA-SE a boa casa da rua Catumby n. 54, com duas salas, cinco quartos; as chaves estão no n. 53 da mesma rua, pharmacia, e trata-se na rua do Hospicio n. 130. 4449

A LUGAM-SE costumes de casacas smart para os Elegantes «Up to date»; na rua do Ouvidor 107, sobrado, alfaiataria. 4494

A LUGA-SE em casa de familia um quarto mobilado com ou sem pensão a uma senhora; rua de S. Christovão n. 24. 4242

A LUGA-SE uma boa sala de frente a estudante ou a um cavalheiro de tratamento em casa de pequena familia: á rua Benjamin Constant 1 D. 4247

A LUGAM-SE dois commodos com janellas; na rua do Mattoso n. 75. 4250

A LUGA-SE uma boa sala a moços solteiros, em casa de familia; na rua Monte Alegre n. 7. 4624

A LUGAM-SE ternos de casaca com clack e de sobrecasaca a 30$000, novos e no rigor da moda, na primeira e unica casa que prima em bem servir; na rua do Hospicio 224, sobrado, esquina da Avenida Passos ou Sacramento. 4456

A LUGAM-SE uma sala de frente e dois bons commodos, com ou sem pensão, limpos e arejados, casa de familia; á rua Guaratiba 19 A, Cattete, perto dos bondes. 4558

A LUGAM-SE a espaçosa sala de frente e gabinete do predio n. 22 da rua Senador Pompeu. 4304

A LUGA-SE o armazem da rua Senador Pompeu n. 22, para qualquer negocio limpo ou fabrica. 4305

A LUGA-SE um commodo mobiliado em casa de familia; na praia do Flamengo 20. 4277

5 LARGO DA CARIOCA 5

Moveis e tapeçarias a preços reduzidos

Vidal, Baptista & C.

A LUGA-SE uma casa bem mobiliada para uma familia de tratamento; em uma rua transversal na Lapa. Aluguel 450$, e bom fiador, quem precisar deixe carta no escriptorio desta folha, com as iniciaes P. M., para ser procurado. 4287

A LUGA-SE o sobrado da rua do Cattete 168 A; trata-se na rua do Ouvidor 74, Camisaria Especial. 4487

A LUGA-SE uma sala de frente propria para familia; na rua do Riachuelo 185

A LUGAM-SE uma linda sala e quarto em casa de familia: rua do Hospicio 206.

A LUGA-SE uma cozinheira, na rua Visconde de Sapucahy 194. 5359

A LUGA-SE um commodo mobiliado em casa de familia; informa-se na praia do Flamengo 20. 4366

A LUGA-SE ou vende-se uma armação, balcão e varejo, para pequena charutaria, por preço de occasião; **A Exposição**, rua S. José n. 77, proximo á chapelaria Armada.

A LUGA-SE o predio n. 18 da travessa do Patrocinio, Andarahy, pintado e forrado de novo, chaves no armazem em frente: trata-se, Ourives 86, de 2 ás 4 horas. 4339

A LUGA-SE, em casa de familia grande, uma sala de frente, com pensão, a casal de tratamento ou a moços solteiros; na rua de S. Pedro n. 112, 1º andar. 4342

A LUGA-SE a um moço serio, empregado no commercio, um quarto em casa de familia; na rua da Alfandega n. 94, 2º andar. 4346

A LUGA-SE uma casa nova e assobradada com dois quartos, duas salas e todas as commodidades para pequena familia, aluguel 130$000 mensaes; informa-se á rua D. Feliciana n. 79, armazem. 4335

A LUGA-SE esplendida sala de frente com tres compartimentos, a casal ou cavalheiros, com entrada independente: rua do Bispo n. 37. 4318

A LUGA-SE uma cozinheira: quem precisar dirija-se á rua Visconde do Rio Branco n. 15, quarto 10. 4328

A LUGAM-SE a pessoas sérias uma esplendida sala de frente e um quarto, juntos ou separados; na rua da Luz n. 41, casa de familia. 4335

A LUGA-SE uma casa, na rua Gonçalves n. 10, Catumby; as chaves estão na venda proxima. 4454

A LUGA-SE um commodo em casa de familia, proximo do Rio Comprido; para informações, na rua da Constituição n. 1, loja. 4340

A LUGA-SE um commodo em casa de familia e serventia em toda casa; na travessa da Paz n. C 2, Rio Comprido 4351

A LUGAM-SE cozinheiras, lavadeiras, amas seccas, copeiras e meninas; rua General Camara 120, sobrado. 4357

A LUGA-SE por 130$, bondes a porta, na Aldeia Campista, uma casa nova, com dois quartos, duas salas, cozinha, gaz, tanque, banheiro, grande quintal, á rua dos Artistas n. 22; trata-se na avenida Passos n. 30, alfaiataria. 4374

PRECISA-SE que o publico compre n'A **Exposição**; rua S. José n. 77, proximo á avenida Central.

PRECISA-SE vender barato toda a sorte de moveis de uso; n'**A Exposição**, rua S. José n. 77, em frente á rua Ourives.

PRECISA-SE de comprar moveis de uso domestico; n'**A Exposição**, rua S. José n. 77, a dois passos da avenida Central.

PRECISA-SE de um bom machinista para a confecção de chapéos de panno; rua de S. Pedro n. 231. 4350

PRECISA-SE de uma perfeita cozinheira do trivial, que seja muito asseada, para casa de pequena familia: para tratar na rua Rufino de Almeida n. 4, Villa Izabel. 4324

PRECISA-SE de um barbeiro que durma na casa; á rua Teixeira Junior 4. 4334

PRECISA-SE de uma criada que lave e cozinhe o trivial, que seja asseiada; ordenado 40$; rua Marquez de Pombal n. 34 (praça 11 de junho). 4344

PRECISA-SE saber de uma moça de nome Idalina, que ficou com 6 annos de edade, com a familia do dr. José Henrique de Souza Ramos (advogado), que morava em Cascadura, em 1894; essa moça tem 20 annos, e é de typo acaboclado; quem puder dar noticias queira dirigir-se a travessa do Commercio n. 4 sobrado, que será gratificado, querendo. 4337

PRECISA-SE de alfaiates e passadores, na Tinturaria Londres; rua Sete de Setembro n. 137. 4292

PRECISA-SE de uma boa cozinheira que durma em casa do patrão; rua Buarque de Macedo 1. 4367

PRECISA-SE de uma boa cozinheira estrangeira na rua Gonçalves Dias 43. 4562

PRECISA-SE de boas costureiras; rua Dois de Dezembro 52, sobrado. 432

PRECISA-SE de cozinheiras, copeiras, arrumadeiras, amas seccas, meninos e meninas; á ladeira do Senador Dantas 9, Rodrigues. 4554

VENDE-SE um varejo em perfeito estado, de pinho de riga; na rua Senador Euzebio n. 62, charutaria do Ferraz. 4347

VENDEM-SE joias e relogios a prestações semanaes de 5$, 3$ e 2$; na Joalheria d'Avila: 16 praça Tiradentes, 16. 4267

VENDE-SE uma farda de capitão da Guarda Nacional, está nova; avenida Central 168, 2º andar. 4274

VENDEM-SE ovos garantidos, de gallinhas das mais puras e escolhidas raças — Casa Jardim — Rua Gonçalves Dias n. 38. 4532

VENDE-SE em optimas condições uma bem montada fabrica de doces em caixa. Informações á rua Senador Euzebio 338, (A' California). 4612

VENDEM-SE caixas para agua, fogões, gradis, claraboias, motores a gaz e a kerozene e uma machina a vapor de 6 cavallos; na rua Visconde de Itaúna n. 31.

VENDE-SE um terreno, 5 minutos distante da estação de D. Clara, por 4:000$, com mil metros quadrados, tendo duas casas habitaveis, as quaes rendem 150$000 mensaes: trata-se na rua da Fazenda n. 10. 2416

VENDEM-SE canarios bellissimos excellentes, para criação e canto; informações na rua General Camara n. 13. 4457

VENDEM-SE lotes de terrenos, de 15×75, logar saudavel bonita vista, boa agua, matto e proximo da estação, de 120$ a 160$, e em prestações mais 10 %; ver e tratar com Macedo, aos domingos, no sitio do Camacho, 15 minutos da estação do Realengo. 4570

VENDE-SE, por 6:500$, ou arrenda-se, a casa da rua Bom Pastor n. 24 A, Fabrica, a chave na mesma rua n. 22, e trata-se á rua Visconde de Inhaúma n. 40, das 12 ás 3, com o sr. Genilio.

VENDEM-SE, por 10:000$ (ultimo preço), os chalets ns. 3, 5 e 7 da rua Elvira, Engenho de Dentro. Trata-se no n. 3. 4285

VENDEM-SE um casal de gansos, um de marrecos e um de patos; ver e tratar na rua Visconde de Itaúna 333.

VENDEM-SE machinas de costuras, de 20$ a 50$ e tambem vende-se em prestações de 2$ a 4$ semanaes: na rua Senador Euzebio ns. 36 e 110, deposito de machinas de costuras.

VENDEM-SE terrenos de 11×50, em prestações de 10$ mensaes, lotes de 70$ e 100$; e á vista 50$ e 80$ o lote; na fazenda Nazareth, estação de Anchieta, E. F. C. B., para ver e tratar com Luiz Costa, na mesma fazenda.

VENDE-SE um predio no melhor ponto da cidade; informa-se á rua Luiz Gama n. 22, 1º andar. 432

VENDE-SE toda a sorte de moveis a preços de occasião; **A Exposição**, rua São José n. 77, em frente á dos Ourives.

VENDEM-SE duas grandes molduras, tamanho natural; **A Exposição**, rua S. José n. 77, proximo á chapelaria Armada.

VENDE-SE um grande espelho, por um quarto do valor; **A Exposição**, rua São José n. 77, a dois passos da avenida Central.

VENDE-SE um dormitorio de peroba, para demoiselle, quasi novo, preço de occasião; n'**A Exposição**, rua S. José n. 77, em frente á rua Ourives.

VENDE-SE uma boa cama de casal; na rua do Senhor dos Passos n. 2, 1º andar. 4345

VENDE-SE, de particular, um bonito cavallo, bem alto e de trato; na rua Torres Homem 36, Villa Isabel. 4343

VENDEM-SE chapéos Mangueira, duros eguaes e melhores do que os estrangeiros, a 15$, 18$ e 23$. Ouvidor 93

ANTES de comprar o remedio aconselhado saiba o preço da drogaria André á rua Sete de Setembro n. 11.

TRASPASSA-SE um açougue com accommodações para familia, não paga aluguel; informa-se na rua de S. Pedro 100

GONORRHÉA?

Um só vidro cura — INJECÇÃO PALMEIRA, medicamento conhecido ha mais de 15 annos, conta milhares de curas. Por mais chronica que seja a gonorrhéa, cura-se em SEIS DIAS. A venda em todas as pharmacias e drogarias. Deposito geral: drogarias Pacheco, rua dos Andradas n. 58. Vidro 3$000 — Em S. Paulo, Baruel & C. — ATTENÇÃO: para evitar as imitações exijam o nome INJECÇÃO PALMEIRA.

A EMULSÃO de Cytogonol e Oleo de Capivara é o unico medicamento que cura a Anemia, Chlorose, Neurasthenia, Tuberculose, Impaludismo, Asthma e Diabetes, é o melhor Reconstituinte até hoje conhecido; pesae-vos antes de fazer uso da emulsão e 30 dias depois de usal-a verificareis o augmento de peso e a volta das forças perdidas; á venda na pharmacia da rua da Alfandega 208 e em todas as drogarias.

GONORRHEAS. Cura radical em sete dias, por mais antigas e rebeldes que sejam; á rua da Alfandega n. 208, pharmacia.

FIANOS

para todos os preços desde 2$ até 30$, ricos apparelhos de louça a 1$ e 2$500, preços que ninguem póde competir, só na casa

A' Industria Nacional

Rua da Carioca 52, antigo 46

ELIXIR DAS DAMAS — Toda mocinha deve fazer uso no periodo da puberdade, á venda em todas as pharmacias.

ELIXIR DAS DAMAS — Cura as dores uterinas; á venda em todas as pharmacias.

ELIXIR DAS DAMAS, do dr. Rodrigues dos Santos, é um tonico uterino de effeitos maravilhosos; á venda em todas as pharmacias e drogarias.

ELIXIR DAS DAMAS do dr. Rodrigues dos Santos, cura todas as molestias do utero; á venda em todas as pharmacias.

Flavio Caldas Filho, á rua do Hospicio n. 90, sobrado encarrega-se para modica commissão de compras e vendas de predios e terrenos, hypothecas sobre predios e terrenos bem localisados, recebimentos de alugueis, pagamentos de impostos na Intendencia e Thesouro e collocação de capitaes em hypothecas de primeira ordem e antichreses.

Para recebimentos de alugueis e pagamentos de impostos dará garantias si preciso for.

Gonorrheas chronicas e recentes — Cura radical pelos processos do dr. João Abreu. Rua do Rosario 52 (esquina da rua da Quitanda). Das 9 ás 11 e da 1 ás 4.

MOLESTIAS NERVOSAS E ALCOOLISMO — Trata o dr. Cruz pela electricidade e hypnotismo; rua da Carioca 31. Das 4 ás 6.

PERDERAM-SE as apolices da divida publica, não uniformizadas, pertencentes a Isabel da Silva Braga, de ns. 9.929, do valor de 500$, emittida em 1879, e as do valor de 200$, de ns. ...165 e 3.628, emittidas em 1867, com a clausula de usufructo, juros de 5 % ... 5804

Creosotal Falcoeiras

Pergunte o leitor ao seu medico: Doutor, que me diz? qual é a sua opinião a respeito do Creosotal Falcoeiras? E' elle um medicamento de valor producto de confiança, resultados incontestaveis, em todas as affecções broncho pulmonares—bronchite chronica, tosses rebeldes, tuberculose, fraqueza pulmonar.
Em todas as pharmacias e drogarias.
DEPOSITO GERAL
J. M. PACHECO & C.
RUA DOS ANDRADAS 59
VIDRO 3$000 VIDRO 3$000

A VIUVA Benigna Vieira, moradora á rua Cabral n. 13, Icarahy, doente, com 75 annos de edade, sem meios para se manter, pede o auxilio do «Correio da Manhã», para uma esmola perante as almas bem fazejas, que Deus lhes dará a recompensa. 4593

Paraizo das creanças
Unica casa especial
Roupas para inverno
Roupas para meninas
Roupas para meninos

Capas, sobretudos e paletots de casemira desde 15$; costumes e vestidinhos de casemira drap; flanella, fustão e brim desde 5$ no Paraizo das Creanças.
101, Rua da Assembléa, 101

NEGOCIANTES e proprietarios — Um carpinteiro e marceneiro pratico e desembaraçado nestas duas artes acceita qualquer trabalho de empreitada ou mão de obra, com planta ou sem ella por preços sem competencia, pois o annunciante tambem trabalha: na rua Benedicto Hyppolito n. 130 (antiga do Alcantara), Cidade Nova.

VELOCIPEDES
com e sem borracha, para meninos e meninas, artigo chic e barato só na casa
A' Industria Nacional
Rua da Carioca 52, antigo 46

CHAPE'OS muito bonitos e baratissimos; lava e tinge plumas, luvas e espartilhos; costuras e flores; reforma chapéos por 5$ e enfeita por 2$500 e 3$000; Haddock Lobo 37 e Espirito Santo 2 A. 4597

COZINHA Mineira — Manda para domicilios, á toda parte, bem feita e farta, trata-se por todos os preços, á rua da Alfandega 38, junto á Avenida. 4473

ESTUDANTES—Vende-se cartões, qualquer quantidade, por preços de chamar attenção, da boa cozinha Minerva; á rua da Alfandega 38, junto á Avenida. 4447

Aos srs. capitalistas

Sejam previdentes. Separem hoje a insignificante quantia de 7$900, que lhes dará a possibilidade de, na grande loteria federal de

HOJE SABBADO HOJE

A's 3 horas da tarde

200:000$

Optimo aposento

Em casa de familia de tratamento, proximo á rua do Riachuelo, aluga-se um optimo aposento, composto de salão com quatro saccadas e quarto, quasi independentes, proprio para senhoras ou casal muito respeitavel. Preço modico.—Informações, Ouvidor 52—alfaiataria.

PRIVILEGIOS
Jules Géraud, Leclerc & C.ª
Rua do Rozario N.º 116
RIO DE JANEIRO
encarregam-se de obter patentes de invenção no Brasil e no estrangeiro.

AUTOMOVEL

Vende-se um BAYARD-CLÉMENT, da força de 24 cavallos, 4 cylindros, bobinas a magnetico, quasi novo.
Garante-se a qualidade e o bom funccionamento do mesmo, podendo ser experimentado pelo pretendente.
Informações com o sr. Gil, nas officinas de automoveis, no largo do Machado, junto ao Parque Fluminense.

MELHOR DOS ATAQUES

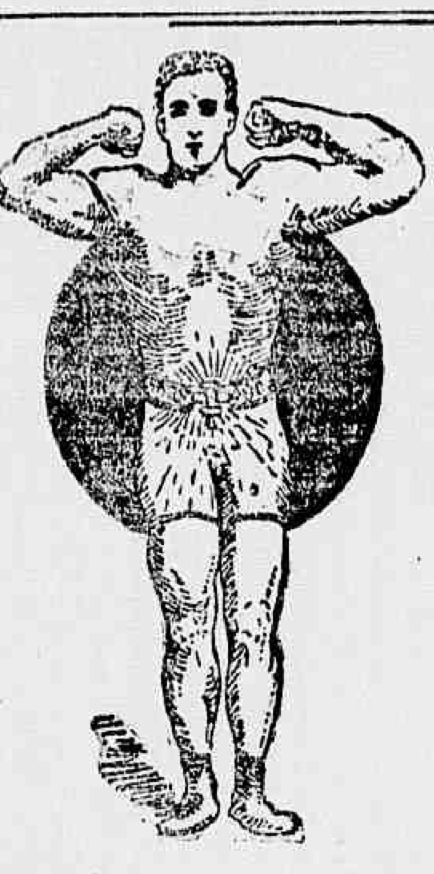

RIBEIRÃO PRETO, 10 de janeiro de 1908.

Illmo. sr. dr. Sandon.

Saude e felicidade é o que lhe desejo. Recebi sua estimada carta de 7 do corrente e lhe vou manifestar o seguinte: Não achamos nenhuma difficuldade no uso do cinturão que trabalha perfeitamente, e o que nos explicava no folheto cumprimos muito bem. Não lhe escrevemos antes até ver si se manifestava alguma melhora com o cinturão.
Agora lhe manifesto cheia de alegria que me acho muito melhorada, e os ataques vão sendo cada vez mais fracos, tendo quasi que desapparecido graças a Deus.
Sem outro motivo fica summamente agradecida.

De v. s. att.ª cr.ª obr.ª

JOVITA MONJA

Residencia:
Ribeirão Preto.
Linha Mogyana.
Estado de S. Paulo.

Os meus livros intitulados «Vigor» e «Saude» são dados GRATUITAMENTE neste escriptorio a quem os pedir ou enviados pelo Correio, tambem GRATUITAMENTE, bastando para isso mandar o nome e residencia para onde devem ser enviados.

Nome ______
Residencia ______

N. B.—Preços ao alcance de todos
CINTURÕES "HERCULEX" DESDE RS. 25$000
Largo da Carioca n. 13, 1º andar — *Dr. M. T. Sanden* — RIO DE JANEIRO
INFORMAÇÕES GRATIS das 9 da manhã ás 6 da tarde. Domingos das 9 da manhã ás 1 da tarde

TALQUINA
Perfumes incomparaveis — Branca, Rosea e Crême

Succedaneo ideal dos nocivos pós de arroz, cujo uso diario dissipa por completo as espinhas, cravos, pannos e mais deformações do rosto, impedindo as rugas. Unico preparado para a cutis inteiramente inoffensivo.
Em todas as perfumarias.
DEPOSITO, CASA CIRIO
OUVIDOR—149 A

ELVIRA DE CARVALHO, sendo viuva e cega e tendo duas filhas menores em seu poder e não tendo meios para o seu sustento, pede ás pessoas caridosas, pelo amor de seus filhinhos, paes e mães de familias e por alma de seus parentes e pela sagrada paixão e morte de Nosso Senhor Jesus Christo, uma esmola para o seu sustento, pois Deus a todos dará a recompensa, a quem olhar para esta infeliz cega. Esta caridosa redacção presta-se a receber toda e qualquer esmola com este destino caridoso. 4327

UM moço com pratica em serviço de escriptorio e machinas de escrever, offerece-se para esses fins. Carta a C. D.; rua Sete de Setembro n. 28, sobrado. 4333

BONECAS
o mais variado sortimento nesta capital desde 300 até 80$000 cada uma, encontra-se só na casa
A' Industria Nacional
Rua da Carioca, 52, antigo 46

ACÇÃO entre amigos para 8 do corrente, fica para o dia 8 de setembro de 1908 a uma commoda. 4325

TRASPASSA-SE uma boa casa de barbeiro; avenida Rio Branco n. 115, Nictheroy. 4334

FABRICA DE MOVEIS E COLCHÕES

Vendas sem reserva nos preços

Aos srs. freguezes previne-se que ha facilidade em conducção pelos bondes para qualquer ponto desta capital.

Dormitorios de canella	315$000
Ditos de vinhatico	295$000
Guarda vestidos, 50$ a	100$000
Lavatorios meia commoda	95$000
Camas de madeira para casados, 20$ e	35$000
Ditas superiores	42$000
Ditas de canella, 35$ a	50$000
Mobilias para sala de visitas, 150$ a	210$000
Colchões de crina para casados, 20$ a	25$000
Ditos superiores de mais preços.	
Ditos de solteiros, 12$ até	20$000
Ditos de capim para solteiros e casados.	

Camas de ferro e almofadas, cadeiras, tapetes, assim como outros objectos, preços sem competencia

31, rua Visconde do Rio Branco, 31

J. T. da S. Quinze Dias

CHAPE'OS de palha, crina e velludo, pelos preços de 15$, 18$, 20$, 25$ e 30$000 executa-se pelos ultimos modelos de Paris. Enfeitam-se a 2$500 e reformam-se por 5$; na rua Sete de Setembro n. 159, 1º andar.

PERDEU-SE a cautela do Monte de Soccorro n. 13.483. 4326

O XAROPE E A PASTA DE
SEIVA DE PINHEIRO MARITIMO
do LAGASSE
combatem victoriosamente:
Constipações — Influenza — Tosse — Grippe — Bronchite — Rouquidão — Dores de Garganta
Paris, 8, Rue Vivienne e em todas as Pharmacias

Japonez Dobrado de enorme successo por Luiz Silva, para piano. Rs. 1$500. Casa Mozart, Avenida Central 127. 4270

PENSÃO—Em casa de familia respeitavel, em Todos os Santos, dão-se casa, comida e roupa lavada e engommada, a estudante de curso superior. Preço razoavel, rua Senador José Bonifacio n. 20. 4238

PERDEU-SE a cautela do Monte de Soccorro n. 15.250. 4592

DENTISTA dr. C. de Figueiredo, preços modicos e acceita pagamento em prestações. Trabalho garantido; rua do Hospicio 224, esquina da avenida Passos, das 7 da manhã ás 5 da tarde. 1957

ACCÃO entre amigos, de um pequira russo e marchador, fica transferida para o dia 5 de Setembro proximo. 4303

JA' usaram o Tridigestivo de Cruz, nas molestias de estomago e intestinos? Vende-se em todas as pharmacias. Drogaria Costa Gaspar, Andradas 55.

PROFESSOR—Dá lições a domicilio de portuguez ou francez por 10$; cartas para H. S. neste jornal. 4348

CASAMENTOS—Fazem-se os papeis no civil e religioso, sem certidões, por 20$. A rua General Camara 120, sobrado, fundos.

HOSPEDES, procurem a casa da viuva Mineira, diaria de 4$, 5$ e 6$, seriedade e trato; na rua da Alfandega n. 38, junto á Avenida. 4472

ALMOÇO a 1$ as refeições, é casa que qualquer cavalheiro póde frequentar, familias, commercio etc.; rua da Alfandega n. 38, junto á Avenida. 4472

PRODUCTOS DE ERNESTO SOUZA

A VIDA EM VIDROS
Rhum Creosotado
CURA: Bronchites, Asthma, Rouquidão, Coqueluche, Tuberculose e todos os males do peito. Grande tonico para os debilitados

CURA CERTA

GOTTAS VIRTUOSAS
CURAM: Mamillos, quéda do recto, perdas de sangue, sendo o especifico das HEMORRHOIDAS. De grandes effeitos nos males do utero e ovarios mesmo acompanhados de hemorrhagias, bem como nas molestias das urinas

SALITINA
A ultima palavra na extirpação dos CALLOS

Em todas as Pharmacias e Drogarias

PERDERAM-SE as apolices da divida publica, juros de 5 %, ns. 44.049, 44.050 e 44.051 do valor de 1:000$000 cada uma, emissão de 1851, a de n. 515, do valor de 600$000, emissão 1840, de n. 1.947, de valor de 200$000, emissão 1867; pertencentes a Heraldo Pimenta Bueno. 3783

A'S SENHORAS

O Elixir das Damas, tonico utero ovariano do dr. Rodrigues dos Santos, é um agente therapeutico de uma acção energica e segura nas molestias proprias das senhoras, nas irregularidades de menstruação, difficuldades e colicas uterinas, hemorrhagias durante a menstruação, suspensão tardia, dôres dos ovarios, catarrhos uterinos, etc. **O Elixir das Damas** modifica e corrige o estado nervoso das senhoras, actuando tambem sobre os intestinos, regularizando as suas funcções.
DEPOSITARIOS
Godoy Fernandes & Paiva
74 Rua S. Pedro 74

PERDERAM-SE tres apolices de propriedade do infra, sendo duas do emprestimo de 1897 de ns. 11.338 e 11.339, do valor de 1:0.0$ cada uma, e uma do emprestimo de 1895 de n. 15.133, Francisco José Pereira da Silva. 4242

DENTISTA Extracção de dentes com anesthesia 5$000, limpeza de dentes 5$000, dentaduras de vulcanite cada dente 5$000, obturações de dentes de 5$ a 10$000, dentes a pivot de 15$ a 30$000, corôas de ouro de 25$ a 40$000, dentaduras sem chapa ultima descoberta a preços razoabilissimos, concertos de chapas a 10$000. **No consultorio dentario á rua da Assembléa n. 73**, sobrado. das 7 da manhã ás 6 horas da tarde. 4405

IMPOTENCIA—Cura-se com as garrafas de catuába, remedio vegetal, vindo do sertão do Ceará; encontra-se na rua do Proposito n. 20. 4440

PERDERAM-SE as apolices da divida publica, juros de 5 %, de ns. 44.046, 44.047 e 44.048, do valor de 1:000$ cada uma, emissão de 1851, pertencentes a Sylvia Pimenta Bueno. 4334

Depois de ter tomado mercurio

Fort Marcel, abaixo firmado, cidadão francez, agradece ao sr. pharmaceutico João da Silva Silveira o importante curativo que fez em sua pessoa, que soffria ha 23 annos de escrophulas no pescoço e feridas por todo o corpo, com applicação apenas do Elixir de Nogueira, Salsa, Caroba e Guayaco.
E' preciso que o abaixo assignado declare que, durante este tempo em que esteve doente, nunca deixou de tomar remedios, entre elles o mercurio, que bastante mal causou. Hoje estou completamente curado e trabalho em casa de Mr. Fortuné Bardou, fabrica de carros.
Pelotas. 9 de fevereiro de 1886—*Fort Marcel.*

Vende-se nas boas pharmacias e drogarias desta cidade.

UMA moça, de 24 annos de edade, deseja ir em companhia de uma familia como creada, para Europa, dando preferencia a Paris; quem quizer dirija-se ao becco de Bragança n. 14, 1º andar. 4347

BRINQUEDOS
a 100, 200, 300, 400, 500, 800, 1$ e 1$500 só se encontram por estes preços na casa
A' Industria Nacional
Rua da Carioca 52, antigo 40

MANTIMENTOS — Arroz, litro 200 rs.; feijão preto, litro 200 rs.; feijão de cores, litro 200, 240, 280 e 300 rs.; farinha, litro 120 rs., cebolas, restea 400 rs.; toucinho mineiro, kilo 1$; lombo mineiro superior, sem osso, kilo 1$; batatas, kilo 240; massas para sopa, kilo 500 rs.; vinho do Rio Grande, garrafa 400 rs.; velas grandes, pacote 1$; linguiça mineira, recebida directamente, kilo 2$800, e muitos outros generos por preços muito razoaveis; manda-se a domicilio, assim como para todos os pontos de bondes e estrada de ferro. No Novo Armazem da Barateza, á rua Senador Euzebio n. 142 **(Praça Onze de Junho).**

Molestias das Creanças
XAROPE DE RABÃO IODADO
de GRIMAULT & Cia de PARIS

Mais activo que o xarope antiscorbutico, *excita o appetite, resolve o engorgitamento das glandulas, combate a pallidez, torna firmes as carnes, cura os máos humores e as crostas de leite das creanças, e as diversas erupções da pelle.* Esta combinação vegetal, essencialmente depurativa, é melhor tolerada que os ioduretos de potassio e de ferro.
Nos principaes Pharmacias.

CARTAS de fiança baratas para casas, boas firmas registradas; rua General Camara 120, sobrado, fundos. 4356

PERDEU-SE a caderneta de n. 12598, 3ª serie da Caixa Economica pertencente a Manoel Joaquim Monteiro da Silva e vae ser subtituida. 4245

PERDERAM-SE as apolices ns. 111.706 e 111.707 de 1:000$, juro de 5 %, emittidas em 1868, pertencentes ao dr. José Bonifacio de Andrada e Silva.

Estados do Rio e de Minas

Compram-se folhas de anileira, e de ipecacuanha, etc.; na rua do Senado n. 10. Vieira & Corrêa. 4614

CALLOS

Com applicação do remedio de R. S. Pinto fica-se livre desse flagello. Vende-se na Garrafa Grande. Rua da Uruguayana 60.

"A NOITE"

Convida-se o assignante n. 502, a vir receber o 2º fasciculo desta obra. 4373

Quem tiver 5:000$

disponiveis e queira entrar de sociedade num negocio, que terá de retirada 200$000 mensaes, queira annunciar por esta folha, com as iniciaes A. E. 4365

CONCEPÇÃO IDEAL

Reunindo em uma só as duas perspectivas que fazem os homens sensatos, o util ao agradavel; remettemos para qualquer parte do Brasil, pelo Correio, a quem nos enviar 11$000 em vale postal ou carta registrada: um milheiro dos deliciosos cigarros MISTURA VENEZA, de qualquer grossura que for exigida. Manipulação perfeita com fumo similla especial, misturado com fumo turco.
Pede-se a maxima clareza nos endereços.

A. R. Barbosa—**Rua da Saude n. 1—Rio de Janeiro**
Fabrica de Cigarros Avenida

PHARMACIA E DROGARIA RODRIGUES
O Vinho de Kola Iodo-Tannico Phosphatado de RODRIGUES
Combate efficazmente e com resultados seguros a
ANEMIA
CHLOROSE, LYMPHATISMO, RACHITISMO e todas as doenças do enfraquecimento do sangue.
GARRAFA........ 4$000
57 — RUA GONÇALVES DIAS — 57

MALES DO ESTOMAGO E FIGADO

Enxaquecas, colicas, nevralgias, fastio, fraqueza, insomnias, cor pallida, prisão de ventre, máo estar, dispepsia, cansaço, dores no coração, máo halito, boca amarga, lingua saburrosa, dores no coração, digestões difficeis, molleza, tristeza, figado engorgitado, calculos biliaris, diarrhéa chronica e opilação curam-se em poucos dias com as famosas pilulas DIVINAES (papaina e quassina) approvadas pela Directoria de Saude, preço 1$500. Nas boas pharmacias e drogarias e á rua do Hospicio n. 22, drogaria; em S. Paulo, Baruel & C. 4276

Loteria da Bahia

Extracções publicas diarias na Capital do Estado e presididas pelo fiscal do Governo ás 2 1/2 e aos sabbados, ás 3 horas da tarde.
Os seus planos são superiores e inimitaveis em vantagens pelas suas congeneres e os seus premios não estão sujeitos a desconto algum e são pagos immediatamente.

HOJE HOJE
16:000$000
POR 1$300

Depois de amanhã
20:000$000
Por 1$300

Terça-feira
16:000$000
POR 1$300

Nos planos acima são premiadas as approximações, dozenas e centenas dos 15 maiores premios.
Para informações e pedidos de bilhetes á rua Quinze de Novembro n. 4 — São PAULO.

ESTÃO OS VOSSOS OLHOS DEBILITADOS?

A assombrosa extensão de nervosidade na America do Sul é uma fonte de alarme illimitada!!!
Os medicos concordam que os sul-americanos virão a ter, brevemente, uma vista extraordinariamente má, si não forem removidas as causas de dores de cabeça, perda de memoria, temperamento irritavel e estado nervoso em geral...
Exame dos olhos — O exame dos vossos olhos póde ser de muita utilidade ou de mera utilidade; depende exclusivamente da habilidade, conhecimento e aptidão do respectivo examinador.
O meu modo de examinar obedece aos methodos mais em voga e possue um perfeito conhecimento do «olho», em si, e de suas necessidades.
Astigmatismo é a minha especialidade
Peço-vos visiteis a minha loja e gratuitamente examinarei os vossos olhos.

Recommendo-vos não compreis oculos em casos miscellaneos; os vossos olhos são demasiadamente preciosos para serem tratados com indifferentismo. Não dispendereis mais e salvareis a vista.

A. ABELSON — Especialista optico americano. 132, AVENIDA CENTRAL, 132 Edificio d'O PAIZ 4362

Molestias do peito

Tuberculose ou tosses rebeldes. Pessoa idonea presta-se gratuitamente a indicar a planta indigena, infallivel para a cura dessas molestias. Cartas nesta redacção com as iniciaes C. R. C., remettendo sello, nome e residencia, que receberá resposta pelo correio. 4319

OS INVISIVEIS

S.·. P.·. B.·.

A todos os que soffrem de qualquer molestia esta sociedade enviará, livre de qualquer retribuição, os meios de curar-se. Envie á redacção e em carta fechada — nome, morada, symptomas ou manifestações da molestia e sello para a resposta, que receberá na volta do correio. Cartas a «Os invisiveis», nesta redacção. 4259

Banco Hypothecario do Brasil

CAPITAL........ 8.000:000$000
Caixa economica, abonando o juro de 6 % ao anno.
Emprestimo sob penhores de joias, pedras preciosas, etc. a juro de 9 % ao anno. (Decreto n. 1036 B de 14 de novembro de 1890.)
Rua Primeiro de Março 35, Rio de Janeiro.

Fabrica de moveis e colchoaria

Vendem-se barato dormitorio de canella ciré, salas de jantar e de visitas e outras peças avulsas de todas as qualidades.
Reformam-se colchões por todo o preço, na rua do Cattete n. 171.
Fidalgo & Irmão

UM BOM FUTURO

Vendem-se duas casas por 9:000$000 á rua Visconde de Itauna 339 e 341, tendo 9m,60 de frente e 31 metros de fundo.
Trata-se no escriptorio desta folha com o sr. Assumpção, ou com o proprietario Fernandes.

GRAINS DE VALS

Todos os medicos affirmam que não ha mais constipação do ventre depois da descoberta dos Grãos de Vals, bastando para isto tomar 1 ou 2 Grãos antes de jantar. Amostras gratis na rua da Alfandega 87, pelo agente J. B. A. Petit.

SANTAL SALOLÉ ACROIX
BLENNORRHAGIA GONORRHEA
Molestias da BEXIGA e dos RINS
PARIS, 31, Rue Philippe-de-Girard.
Em todas as principaes Pharmacias e Drogarias.

MOVEIS

Camas de vinhatico para casado, 30 e 33$, ditas de canella, 50$, para solteiro, 28$ e 33, toilettes de canella, 105$ a 120$, ditos de vinhatico 100$ a 115$, inglezes 50$, etageres 110$, guarda-pratos 55$ e 120$, mobilias para sala de visitas 145$, 160$, estofadas 190$ e 220$, dormitorios de canella 550$, 690$ e 700$, estylo manuelino; guarda-vestidos 65$ a 120$, mesas de escripta 30$, 40$, 65$, cadeiras austriacas 105$, 120$, de canella 75$, do páo 36$, guarda-casacas 190$, 200$, cadeiras de balanço 40$ e 45$, guarda-comidas 40$, 48$, colchões de crina para casado 20$, para solteiro 10$, 12$ e 14$; de capim, 4$ a 10$. Garantimos ser tudo novo e de primeira qualidade; só vendo para crêr.
LARGO DA LAPA 90—**Leão dos Mares**
MARANGUAPE 22 3889

POBRE CEGA

Angela Pelorano, com 80 annos de edade cega de ambos os olhos, doente e sem recursos, pede uma esmola a todas as boas almas que o bom Deus a todos recompensará: no escriptorio desta folha podem deixar.

SUCCESSO SEM EGUAL

O Guaco do Rio Grande do Sul como peitoral não tem competidor, principalmente para as creanças, que o tomam com prazer. Cura com rapidez as tosses, bronchites e asthma.
Só foi licenciado depois de annos de experiencia com resultados assombrosos.
E' o peitoral preferido pelos robustos gaúchos. Vidro 2$000.
Vende-se na Drogaria Mattos Saldanha & C., rua Sete de Setembro n. 47.
N. B. — Os rotulos trazem a firma do pharmaceutico L. Noronha.

5 SORTEIOS!
POR
2$000

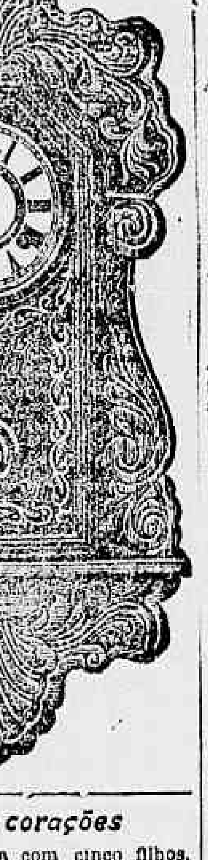

Para se obter um excellente relogio de parede americano, batendo horas e meias horas, corda para OITO DIAS
Paga-se só 2$000 e tem-se direito aos CINCO sorteios em cada semana (da segunda até sexta-feira) pela dezena da Loteria Federal.

JOIAS
5 sorteios!
Peçam prospectos

Vendas por atacado de relogios e despertadores americanos.

Barbosa & Mello
R. do Hospicio n. 135

Aos bons corações

Uma senhora viuva com cinco filhos, tendo a mais velha 7 annos e o mais moço 9 mezes, implora aos bons corações um obulo para a manutenção de seus innocentes filhinhos.
Queiram dirigir por favor ao escriptorio deste jornal a viuva Vasco.

PARA HOMENS E PARA SENHORAS
Gonol
PARA HOMENS E Para SENHORAS

PELAS CHAGAS DE CHRISTO

Uma senhora entrevada ha annos, com tres filhas menores e duas dellas doentes, sendo uma doente do peito e sem ter meios para tratal-as, pede ás pessoas caridosas, paes e mães de familia, pelo amor de seus filhos e por alma de seus parentes e pela Sagrada Paixão e Morte de Nosso Senhor Jesus Christo, uma esmola para o seu sustento e de suas filhas; pois que Deus a todos dará recompensa, Rua Senhor de Mattosinhos n. 26, casa n. 1, bonde de Itapagipe.
A generosa redacção do *Correio da Manhã* presta-se a receber toda e qualquer esmola com este destino caridoso.

BELLEZA DOS OLHOS
— E —
CONSERVAÇÃO DA VISTA

A Agua Sulfatada Maravilhosa restaura e tonifica a vista, torna os olhos claros, cura as doenças mais rebeldes e antigas, assim as ophtalmias com purgação, caspa, bellidas dôres nos olhos, tracoma, e tem curado cataratas em começo.
Deposito: rua Sete de Setembro 47. 3543
MATTOS, SALDANHA & C.

AUTOMOVEL

A extracção do automovel francez, annunciada para o dia 8 de agosto, fica transferida novamente para o dia 13 de agosto.
Rio, 7 de agosto de 1908. 4340

ADVOGADO

Declaro a quem interessar possa, que meu advogado (unico) é o dr. Octacilio Camará, á rua do Hospicio 90, sobrado.
4328 VIVIANO CALDAS

Loteria Popular

EXTRACÇÕES
Todos os dias na capital do Estado de Sergipe, presididas pelo exmo. sr. fiscal do governo.
Os seus planos bem organizados são superiores aos de suas congeneres, cuja distribuição de premios é de 69 %, bastando apenas notar a diminuta quantidade de bilhetes em cada extracção, e a pontualidade no pagamento de seus premios, sem desconto algum—INTEGRAL.

A's segundas-feiras
16:000$000
Por 260 réis

As terças e sextas-feiras
20:000$000
Por 1$300

A's quartas e quintas-feiras
30:000$000
Por 1$300
E
40:000$000
Por 2$600

Aos sabbados
25:000$000
Por 1$300

Chamamos a attenção para o plano de 40:000$000, em que são premiadas as terminações triplice, dupla e simples e bem assim as dezenas e centenas dos maiores premios.
Os cessionarios
Pereira & C.
Aracajú—Sergipo. 3704

ALUGA-SE

Uma esplendida sala de frente, com serventia em toda a casa, por 80$000; na travessa do Navarro 4, do 1/2 dia ás 4 horas, ou com Elviro Caldas Filho, á rua do Hospicio 90, sobrado. 4320

CASA MOBILADA

Pessoa que se retira desta capital temporariamente, aluga por tres mezes a casa em que reside modestamente mobilada, em local saudavel servido por duas linhas de bondes e a 20 minutos da cidade; informa-se á rua Haddock Lobo 217. 4341

MINA DE FERRO

Vende-se por 15:000$000 um sitio com pedreira de ferro, cuja pedra já foi analysada na Casa da Moeda da Capital Federal, tendo 52 1/2 por cento de superior ferro, cafezaes novos, capoeirão e matta virgem, etc. Para mais informações, carta ao proprietario, em Rezende, Leite e Silva. 4331

ALUGAM-SE

Uma boa sala de frente e um bom quarto, ambos com janellas e com serventia em toda a casa, por 130$000; na travessa do Navarro 4, do 1/2 dia ás 4 horas, ou com Elviro Caldas Filho, á rua do Hospicio n. 90, sobrado. 4321

DENTISTA

Traspassa-se um magnifico primeiro andar, lado da sombra, com tres esplendidos gabinetes dentarios, com agua encanada para cuspideiras de fonte, etc. electricidade já montada. Trata-se com o sr. Cirio, á rua do Ouvidor n. 149-A. 4621

Fabrica e deposito
DE
ROLHAS DE CORTIÇA
INDUSTRIA NACIONAL
Aviam-se encommendas com presteza e modicidade em preços.
Praça da Republica 103 A
Pedroza & Rodrigues
RIO DE JANEIRO

POBRE CÉGA

Francisca da Conceição Barros cega de ambos os olhos, aleijada de uma das mãos, e doente, sem recursos, pede uma esmola a todas as boas almas caridosas, que o bom Deus a todos recompensará. Póde ser entregue á redacção deste jornal ou á Travessa do Senado n. 10, sobrado.

D. Maria Escolacia

Precisa-se falar com esta senhora, natural de S. José do Picú, Estado de Minas Geraes, empregada na rua 28 de Agosto n. 20. Desempregou-se sem mais nem menos e sem dar satisfação á familia. Pede-se o favor que o seu patrão conferencie com o sr. Leonez Serra, á rua 28 de Agosto n. 20, Ipanema. 4286

SARCOGENIO

Racional e poderoso reconstituinte, desperta o appetite e augmenta o peso e o poder defensivo do organismo. Indispensavel na neurasthenia, chlorose, anemia, fastio, debilidade, tuberculose e paludismo. Larangeiras 53, Gonçalves Dias 39 e em todas as boas pharmacias e drogarias do Brasil. Registrado: Sarcogenio, do pharmaceutico Isaias P. Alves. 3391

ESPIRITA SOMNAMBULO

Desvenda com clareza todos os segredos e mysterios da vida humana, fazendo desapparecer os atrazos, embaraços e rivalidades por mais difficeis que sejam; trabalhos scientificos e garantidos; das 10 ás 4 da tarde e das 6 ás 8 da noite; praça da Republica n. 205, antigo 111, sobrado. 4345

Na tosse dos tisicos o BROMIL

não só é um calmante admiravel, como tambem modifica de uma maneira notavel o estado geral do doente.

VIDRO . . . . 2$000

Laboratorio em Porto Alegre: DAUDT & FREITAS
Deposito geral: *Drogaria Pacheco*, 59 Rua dos Andradas 59

Juventude Alexandre

E o unico tonico que, não tendo nitrato de prata, faz com que os cabellos brancos voltem à côr primitiva e não queima a pelle.
A Juventude tem merecido os melhores louvores das pessoas cuidadosas na conservação do cabello.
O grande consumo e o grande numero de attestados que possuimos nos animam a recommendar a Juventude como o melhor dos tonicos para desenvolver o crescimento do cabello, tornando-o abundante e macio.
A caspa é uma das maiores causas da calvicie: a Juventude extingue-a em quatro dias.
Preço 3$000. Drogaria Mattos, rua Sete de Setembro n. 47. Casa Cirio, rua do Ouvidor n. 149 A. Perfumaria Nunes, rua do Theatro n. 25.
Em S. Paulo, Baruel & C.

GALERIES MARIGNY

3 Travessa de S. Francisco de Paula 3
Casa especial em artigos para a confecção de chapéos para senhoras
IMPORTAÇÃO DIRECTA DE PARIS

Temos a satisfação de levar ao conhecimento das exmas. familias, modistas e mais freguezes desta praça que inauguramos um bem montado estabelecimento para a venda de flores, folhagens, fructas, formas, plumas, fantasias, bijouteria, véos, filós, fitas, velludos, etc.
Em chapéos recebemos mensalmente de Paris os ultimos modelos tanto em artigo de luxo como para luto.

DUTRA HERAUD & MARIGNI

A NOTRE-DAME DE PARIS

Continúa este importante estabelecimento a receber grande variedade de artigos para todas as secções.

OCCASIÃO IMPORTANTE

Saldo de chapéos para senhoras, de 15$ a	4$000
» » sombrinhas, para senhoras a	4$000
» » carteiras diversas a	1$000
Chapéos de Chile legitimos de 30$ a	40$000
» » sol ou chuva a	3$500
Costumes tailleur de lã de 80$ a	200$000

Officinas de alfaiate e de chapéos para senhoras, dirigidas por perito tailleur e habil modista

Usem só este famoso CALÇADO e nada mais!

DEPOSITOS
67 B Rua do Ouvidor
29 RUA URUGUAYANA
38 Rua Carioca

PAQUETA'

Não ha melhor local para delicioso pic-nic como o bello recanto da pittoresca ilha de Paquetá, a «Jovanca», onde no excellente «Restaurant Campestre», poeticamente cercado de arvoredo e de flores, tudo se encontra farto e sadio, para se passar dia agradavel e cheio de alegria.
Almoços, jantares, vinhos recebidos directamente, e cervejas de todas as qualidades.
Agua em abundancia.

On demande de bonnes appreteuses pour chapeaux — Au Palais Royal, Rua do Ouvidor n. 100. 3251

Prisão de ventre

Obstrucção do figado e baço, febres intermittentes, dores de cabeça, hæmorrhoidas e Hydropisias

Curam-se com as pilulas anti-biliosas do dr. Murillo. Vendem-se na Pharmacia Braguntina, 81 rua Uruguayana 81, preço da caixa 1$500.

Cascas de Barba-timão e araçá

Compra-se, na rua do Senado n. 19. Vieira & Corrêa.

OURO

prata, brilhantes, cautelas do Monte Soccorro e joias usadas, compram-se e pagam-se bem; na rua Sete de Setembro n. ...

Completa destruição de insectos

Apezar do grande numero de productos que têm apparecido para o mesmo fim, occupa sempre o 1º logar para destruição de pulgas, percevejos, baratas, mosquitos, formigas, lagartas das plantas, etc.
O pó da persia da Garrafa Grande cuja efficacia só não é reconhecida por aquelles que têm sido illudidos com algumas das innumeras imitações que por ahi pullulam.
A' venda unicamente á
69 Rua da Uruguayana 69

CASA PARIS

27 RUA DOS ANDRADAS 27
Esquina da rua do Hospicio
Venda extraordinaria e grande distribuição de brindes
Pereira & Irmão | *Alfaiataria* | Rua Andradas 27

60$000 Ternos sob medida, tecidos de lã.	15$000 Calças de tecidos pretos, fantasia.	42$000 Lindos ternos casemiras, diversas cores.	6$000 Paletots de alpaca listrada, sem forro.	30$000 Um terno londrino	7$000 Calça de brim pardo, linho.	8$000 Paletot de brim pardo, linho.
12$000 Paletots alpaca listrada com forro.	16$000 Dolman e calça branca	45$000 Um terno de cheviot preto ou azul.	20$000 Um paletot sarja pura lã.	40$000 Um terno de sarja pura lã.	48$000 Um terno de tecido preto de fantasia	22$000 Um paletot casimira, novidade.
						13$000 Magnifica calça de casemira

A' INDUSTRIA NACIONAL

52, RUA DA CARIOCA, 52 — Antigo 46

Fabrico especial de roupas brancas para homem como sejam: Camisas de todas as qualidades e preços; collarinhos de linho, artigo superior, o que vendemos 3 por 2$000; punhos de igual qualidade a 1$000 o par: ceroulas, gravatas desde 200 réis; o mais variado sortimento em cobertores de 2$000 e colchas para casal a 5$000; toalhas para rosto e banho, desde 500 réis; meias para homens, senhoras e creanças a 500 réis o par; camisas de meia, suspensorios, atoalhados, guardanapos, cretones para lençol, morins desde 4$000 a peça, lenços a 2$500 a duzia; ternos para meninos de todas as edades, desde 3$500 cada um; escovas, pentes, sabonetes, perfumarias, abotoaduras a 1$000 e 1$500 o que ha de chic.
Apreciem os nossos preços, vejam os nossos artigos para não se deixarem levar pelos reclames pomposos dos collegas. Todos A' Industria Nacional, Rua da Carioca, 52—Antigo 46.
Chama-se a attenção para a grande secção de brinquedos e objectos de fantasia proprios para presentes.

PAPEL ANIL

E' o mais economico e barato, preço por enveloppe com 4 folhas 80 réis.

RUA DA CANDELARIA N. 28

STROBIN

E' o melhor producto para lavar chapéos de palha e palhinha de cadeira.
Rua da Candelaria n. 28

KANGURU'

Botinas de elastico kangurú preto	15$000
Borzeguins de kangurú preto fórma elegante	16$000
Idem americana	18$000
» amarello elegante	18$000
» americana	20$000
Botas de abotoar kangurú envernizado	23$000

E MUITAS OUTRAS QUALIDADES
Executa-se qualquer encommenda com solidez e perfeição; manda-se tirar medida na residencia do freguez.
45 Rua da Assembléa, 45
(Esquina da rua da Quitanda)

QUEREM PRESENTES?

de fino gosto em metaes, biscuit, terra cotta, porcellanas e crystaes, encontrarão grande variedade para todos os preços na Casa Moniz, 39 rua do Ouvidor em frente ao Caseata. Especialidade em serviços para jantar desde 50$000 a um conto.

PHARMACIA

Um pratico habilitado, dando referencias de sua conducta, deseja encontrar uma para dirigir, no interior de qualquer Estado. Cartas nesta redacção a C. Castro.

Patek-Philippe & C.

O melhor relogio do mundo a prestações semanaes sem augmento de preço
Unicos agentes no Brasil inteiro
GONDOLO & LABOURIAU
RELOJOEIROS
71 RUA DA QUITANDA 71

BARCAS PARA A EXPOSIÇÃO

A companhia Cantareira estabelecerá uma carreira de barcas para a Exposição Nacional nos proximo domingo, 9 de agosto, obedecendo ao seguinte horario:

Partida do cáes Pharoux
12 — 12,35 — 1,20 — 2 — 2,35 — 3,10 — 4 — 4,40 e 5,20.

Partida da Exposição
12,35 — 1,10 — 2,35 — 3,15 — 4 — 4,40 — 5,20 e 6.

Preço da passagem	$300
Bilhete de ingresso na Exposição	1$000

N. B. — Sendo considerada recinto da Exposição a ponte de atracação das barcas no cáes da Urca, previne-se ao respeitavel publico que os bilhetes da Exposição são vendidos conjunctamente com as passagens das barcas.
— Depois da abertura official da Exposição haverá barcas diariamente.
O gerente, Duarte Martins

CINEMATOGRAPHO RIO BRANCO

EMPREZA WILLIAM & C.
40, Rua Visconde do Rio Branco, 40
Maestro COSTA JUNIOR — Director musical

HOJE — Importante programma novo com as ultimas novidades chegadas de Paris, uma fita falante e a fita nacional, o cruzador D. Amelia, de Portugal — HOJE

Matinée da 1 1/2 ás 5 da tarde — Soirée das 6 1/2 em diante

1ª parte—Senhor, Senhora e bébé—Comica. Um aleutado bébé, travesso, consegue salvar seu papae num momento difficil.
2ª parte—Pobre cega—Drama commovente e verdadeiro. A pobre cega encontra um pintor celebre que, tomando-a para modelo de um quadro, paga generosamente. O filho da cega, vicioso e ebrio, chega a vender o cão da cega, para jogar, o qual foge para junto da velhinha. Em dado momento, a cega cae de um despenhadeiro e o cão corre a avisar o pintor que com auxilio de campenios consegue salvar a cega a dar-lhe uma vida de felicidade e conforto. O filho por questões de jogo é assassinado.
3ª parte—Madame occupa-se de sport —Comica. Madame tem todas as horas occupadas em exercicios physicos e recebe os seus adoradores a mnque.
4ª parte—A CHEGADA DO «D. AMELIA»—Fita tirada expressamente para o RIO BRANCO pelo operador J. Arnaud, onde se vê o cruzador da gloriosa nação fundear e salvar á terra, cercado pela flotilha que o foi receber e a torpedeira TUPY.
5ª parte—Selon la saison—Mimosa fita falante.
6ª parte—Lenço maravilhoso—Hilariante fita comica de real successo.

Matinées todas as terças, quartas, sextas, sabbados e domingos. Segundas e quintas deixa de haver matinées, para ensaio e preparo de novos programmas.
No salão de espera, uma orchestra executará as ultimas novidades musicaes.

TOILETTE—As familias que frequentam este cinematographo encontram no salão de 2ª classe, á direita, uma confortavel toilette a cargo de uma camareira, que lhes prestará todo o auxilio. Alugam-se e vendem-se fitas.

Grande Cinematographo Parisiense

A mais importante casa de diversões da America do Sul
179 Avenida Central 179
Proprietario Jacomo Rosario Staffa
Maestro director da orchestra A. Cavalcanti
HOJE 8 de agosto HOJE
Importantissimo programma das mais recentes novidades parisienses, composto de assumptos realista, fantastico, dramatico e comico.
Matinée á 1 1/2 — Soirée ás 6 1/2 horas

1ª parte — Panorama de Jerusalem — Surprehendente fita realista apresentando o aspecto da cidade santa.
2ª parte — O sonho do «Chauffeur» — Grandiosa e deslumbrante fita cinematographica de uma viagem gigantesca em automovel, na terra, nos infernos e no espaço.
3ª parte — Por amor da filha — Soberba scena dramatica familiar, amorosa, em que nos é dado admirar o amor filial. Esta scena é representada em doze quadros.
4ª parte — Aventuras de Zebedeu — Impagavel scena comica promotora da mais franca alegria. Risos e mais risos!!
Segunda-feira, 10 do corrente — Grandioso programma novo para commemorar o 1º anniversario deste elegante Cinematographo.
AVISO — Na matinée será augmentado uma fita a este magnifico programma.

EXPOSIÇÃO NACIONAL

Para commemorar a inauguração proxima do brilhante certamen os srs. Damião & C. fundaram hontem a SAPATARIA PROGRESSO bem montado estabelecimento de calçados nacionaes e estrangeiros, para homens, senhoras e creanças, á rua da Carioca ns. 78 e 80, proximo ao largo do Rocio, onde o publico encontrará o que ha de moderno e chic.

UNICO DEPOSITARIO DO AFAMADO CALÇADO THE COOK SHOES
NS. 78 E 80 RUA DA CARIOCA NS. 78 E 80

CINEMATOGRAPHO PARIS

50, Praça Tiradentes, 50, (antigo 38)
LADO DOS BONDES S. CHRISTOVÃO
Empreza Pinto, Pereira & C. — *Operador e electricista* Joaquim Tiradentes

HOJE Magistral e attrahente programma novo! Novidades sensacionaes! HOJE
Exito pyramidal! Triumpho inegualavel!

1ª parte **O futuro pelas linhas dos pés.** Hilariante fita comica de situações imprevistas! Todos descalços! Successo!
2ª parte **Legenda de Narciso!** Mimosa fantasia relatando um dos mais bellos assumptos da mythologia.
3ª parte **A bengala do guarda** Emocionante drama passado em scenarios deslumbrantes de vegetação e luz.
4ª parte **Quarto para um.** Soberba composição comica de effeitos imprevistos. Coisas que acontecem a quem viaja pela Suissa... e tem a desgraça de ser alto... Risos constantes!
5ª parte **Morro enforcado!** Deliciosa fita colorida, passando-se toda a acção entre os mercadores do Oriente, senhores de ricas tendas onde se vendem as especiarias do Levante.
6ª parte **Marinheiros em terra.** Extra-comica pantomima desempenhada por Franck Brown e mais dois artistas burlescos! Successo indescriptivel! Scenas impagaveis! Gargalhadas continuas! O solo inglez pelos marinheiros!

Hoje — Matinée á 1 hora da tarde
Mudança de programmas ás terças e sextas-feiras no Cinema Paris.
Vendem-se fitas. 4302

Cinematographos e Diversões

Empreza PASCHOAL SEGRETO
Unico representante na America do Sul e na America Central das fitas da importante fabrica CINES, de Roma. Escriptorio Central, rua Luiz Gama n. 1. Telephone n. 124.

MOULIN ROUGE — Praça Tiradentes ns. 15, 17 e 19, telephone n. 124 — Hoje — Novas e importantes estréas — Numeros de grande attracção — LOS KRONOS, Regina de Sabá. As seis Lamingstons. As 3 Dixons, As 6 Pauls.

THEATRO S. JOSE' — CINEMATOGRAPHO COLOSSO. Praça Tiradentes n. 3, Telephone n. 595.
HOJE HOJE
Programma novo de Pathé Frères
Todos os dias distribuição gratuita de bonbons e brinquedos.

TODOS OS DOMINGOS
Magnifica Tombola Semanal
com relogios de ouro para senhora e brinquedos valiosissimos para creanças.

Alugam-se e vendem-se fitas novas e usadas.

SORVETES ESPECIAES — Praça Tiradentes n. 21, esquina da rua do Espirito Santo.

THEATRO LYRICO

Companhia do Theatro Espanol de Madrid—Maria Guerrero, Fernando Diaz de Mendoza
HOJE - Sabbado 8 de agosto de 1908 - HOJE
6ª RECITA DE ASSIGNATURA
1ª representação nesta capital da grande peça historica em seis quadros de Victoriano Sardou.

ESTRENO DE LA CORTE DE LOS VENENOS
(L'AFFAIRE DES POISONS)

Drama historico em seis quadros de Victoriano Sardou—Traducción espanola de Ricardo Blasco.
REPARTO—Mme. de Montespan, sra. Guerrero; Princeza de Tingry, Sta. Garcia; Sagol, sr. Carsi; La Voisin, sra. Aranáz; La Delfina, sra. Bofill; De Cessac, sr. Vargas; Mlle. Descillets, sra. Salvador; La Fontanges, Srta. Riquelme; Duque de Vendome sr. Medrano; Mlle. D'Ormoize, sra. Roca; El Abate Criffard, sr. d. de MENDOZA F.; Lesage, sr. Medina; Mme. D'Amiéres, Sta. Villegas A. Luis XIV, sr. d. de MENDOZA M.; De Visé, sr. Guerrero; Mme. de Nevers, Sta. Barcena P., Colbert, sr. Juste; Abate Guibourg sr. Berenguer; Mme. de Brissac, Sta. Garcia; La Revals, sr. Palanca; Un ugier, sr. Caynela; Margarita Voisin, Sta. Martinez; Louvois, sr. Cirera; Aldeano 1º, sr. Medina; Margol, sra. Bueno; Carlani, sr. Guerrero; Aldeano 2º, sr. Urquijo; Mme. Fernardeal, Sta. Barcena C.; Hector de Tralage, sr. Codina; Aldeano 3º, sr. Vargas; Mme. Lamperier, Sta. Villegas A.; Desgrez, sr. Diaz; Un sargento, sr. Berenguer; Mme. de Vatry, sra. Jimenez; De Pommeyrac, Allen-Perckins; Un negro, Medina; Duqueza de Bonillon; Sta. Villegas L.; D'aquin, Allen-Urquijo; Mayordomo, Caynela; Damas, Cortesanos, Lacayos, Soldados, etc.
Titulos de los cuadros—Cuadro 1º, La Evacion—Id. 2º, El Abate Griffard—Id. 3º La Adivinadora—Id. 4º, La Gruta de Tétis—Id. 5º, Em senor de La Reynie—Id. 6º, El-Rey.
NOTA—Los trajes que viste en esta obra la sra. Guerrero son confeccionados por la casa Redfern de Paris. Preços e horas do costume.
Os bilhetes acham-se á venda na Confeitaria Castellões, Avenida Central 108, até ás seis horas da tarde, depois na bilheteria do theatro.
Amanhã—Domingo—Ultima matinée.

PALACE-THEATRE

Empreza Theatral Brasileira—Director, J. CATEYSSON
Grande companhia comica-lyrica hespanhola ENRIQUE LLORET — Dirigida pelo primeiro actor R. ASENSIO.
Maestros directores e concertadores E. LLORET e J. TRAVE'

HOJE — SABADO, 8 DE AGOSTO — HOJE

3 ZARZUELAS 3

1ª — A magnifica parodia imitação do DUO DA AFRICANA em 1 acto e 3 quadros
LOS AFRICANISTAS
2ª — A graciosa zarzuela, parodia da opera LA BOHEMIA, de Puccini, em 1 acto e 4 quadros, em verso, de Salvador Maria Granés, musica do maestro ARNEDA
LA GOLFEMIA
3ª — A zarzuela comica em 1 acto e 3 quadros, de Emilio S. Pastor, musica do maestro CHAPI
EL TAMBOR DE GRANADEIROS

Os bilhetes á venda na casa Hermany, Avenida Central 125 das 10 1/2 horas ás 5 1/2 da tarde.
As encommendas serão respeitadas até ás 2 horas.
Amanhã — Matinée.

PREVENI-VOS CONTRA A VARIOLA

Em todas as perfumarias e drogarias

fazendo a asepsia da superficie de vosso corpo com o succedaneo incomparavel dos nocivos pos de arroz e irritantes antisepticos.

TALQUINA

Pó antiseptico energico, inteiramente inoffensivo

THEATRO RECREIO DRAMATICO

Companhia Taveira — Empreza Rangel & C.
Maestro regente, A. Capitani — ENSAIADOR E DIRECTOR DE SCENA, NASCIMENTO CORRÊA

TEMPORADA PALMYRA BASTOS
HOJE - 2ª REPRESENTAÇÃO - HOJE
da opera-comica de grande successo

VERONICA

O importante papel de protagonista é desempenhado pela notavel actriz PALMYRA BASTOS, que o creou em Lisboa no Theatro D. Amelia, com extraordinario exito.
Toma parte toda a Companhia
Amanhã — Em matinée e á noite
VERONICA
Os bilhetes, desde já á venda

THEATRO CARLOS GOMES

Empresa Paschoal Segreto
Grande Companhia Italiana de Operetas dirigida por E. VITALE

HOJE! 8 DE AGOSTO DE 1908 HOJE!
Segunda representação da opereta em 3 actos do N. ROGER

BOCCACIO

Musica do maestro E. VON SUPPE'
Giovanni Boccacio . . . . IGNES IMDIMBO
Orchestra composta de 30 professores
Maestro concertador e director da orchestra Francesco Di Gesú.
Preços — Friza 30$, camarotes 30$, cadeiras de 1ª classe 5$, cadeiras de 2ª classe 4$, galerias 2$, geral 1$500.
Os bilhetes á venda na Confeitaria Castellões, até ás 5 horas da tarde.
N. B. — As encommendas serão respeitadas até ao meio-dia.

CIRCO SPINELLI

Companhia Equestre Nacional, da Capital Federal
Boulevard S. Christovão
Director e proprietario Affonso Spinelli
HOJE - 8 de agosto - HOJE
Deslumbrante espectaculo!
Noite de grandes attractivos!
Assombrosa funcção!
no qual se fará representar, na segunda parte do programma, (A PEDIDO), mais uma vez, a applaudida farça fantastica em tres quadros, intitulada

O FILHO ASSASSINO

Producção do popular Benjamin de Oliveira ornada com lindas canções de estylo sertanejo.
Terminará esta farça com uma deslumbrante APOTHEOSE.
Amanhã! Amanhã!
Grande espectaculo!
AVISO — Os bilhetes vendidos fora da bilheteria são considerados duvidosos.

THEATRO APOLLO

Companhia JOSE' RICARDO
ULTIMOS ESPECTACULOS NESTA CAPITAL
Por ter de partir a companhia para S. Paulo, no dia 18 do corrente
HOJE — 3ª REPRESENTAÇÃO — HOJE
da peça fantastica de grande espectaculo, em 3 actos e 14 quadros, musica dos maestros DEL NEGRO e LUIZ MOREIRA

AS BOTAS DE NAPOLEÃO

A parte de protagonista é desempenhada pelo actor José Ricardo
Na representação tomam parte todos os artistas e coros.
200 PERSONAGENS REAES E FANTASTICOS 200
Esta peça obteve extraordinario exito, constatado pela unanime opinião de toda a imprensa.
Amanhã, domingo — Ultima matinée nesta capital — As Botas de Napoleão — Ás 8 1/2 da noite As Botas de Napoleão.

Fabrica Confiança do Brasil

83 RUA DA CARIOCA 87 - Grandes vendas

A primeira casa em fabrico de roupas brancas. Aproveitem os preços que esta conhecida fabrica faz e peçam o seu novo catalogo. Tem imitadores mas nunca competidores.